NA IVICI

zapisi iz unutrašnjeg prostora



Marijo Kržić

Povratak u Čoveka: Trilogija otpora, praznine i unutrašnje revolucije

Knjiga druga:

Na ivici -
zapisi iz unutrašnjeg prostora

autor: Marijo Kržić

© 2025. Marijo Kržić
Ova knjiga je dar – ne vlasništvo.

Distribucija: Ova knjiga licencirana je pod uslovima **Creative Commons Autorstvo – Nekomericijalno – Bez prerada 4.0 Međunarodna licenca (CC BY-NC-ND 4.0)**.
Dozvoljeno je deljenje i umnožavanje u celini, uz obavezno navođenje autora i isključivo u nekomercijalne svrhe.
Nije dozvoljena izmena, skraćivanje, prepravka niti komercijalna upotreba bez prethodne pismene saglasnosti autora.

Tekst licence dostupan je na: https://creativecommons.org/licenses/by-nc-nd/4.0/deed.sr

Napomena: Ova knjiga nije stručni priručnik.
Njen sadržaj nije zamena za psihoterapijski rad, već poziv na lični uvid, unutrašnje prisustvo i nežno svedočenje sebi.

Naslov: **Na ivici - zapisi iz unutrašnjeg prostora**
Autor: Marijo Kržić
Prvo izdanje, 2025.
Samostalno izdanje, bez formalne registracije.

Slobodno deljena – jer neke stvari treba da stignu tamo gde je vreme.

Sadržaj

Uvod 8

Poglavlje 1: Na ivici 10

Tišina kao ulaz 12

Šta znači biti na ivici 13

Iskustvo tela i osećaja na ivici 14

Misao: ivica kao istina 16

Da li si još tu? 17

Tišina kao izlaz 18

Poglavlje 2: Pukotine i otvori 20

Mikro-pukotine svakodnevice 22

Otvori kao mesta neplanirane ranjivosti 23

Pukotine kroz koje ulaze svet i tišina 24

Adaptacije: kako ih zatvaramo (ili zatrpavamo) 25

Gledaj kroz pukotinu, ne preko nje 27

Poglavlje 3 - Strah od praznine 29

Ulazna slika 31

Mehanizmi bekstva 31

Neuro-entitetski trag 32

Promena odnosa: Praznina kao prostor 34

Zatvaranje: Nova unutrašnja rečenica 36

Poglavlje 4: Gubitak identiteta 37

Uvod: Zbunjenost kao znak nečeg dubljeg 39

Iluzija stabilnog identiteta 40

Raspadanje identiteta kao proces, a ne kriza 41

Prostor između starog i novog 42

Novo „ja“ koje se ne gradi - već otkriva 43

Poglavlje 5: Tiha snaga osećanja.....45
Uvod: Rehabilitacija osećanja.....47
Osećanja kao unutrašnji orijentiri.....48
Telo kao prostor istine.....49
Nežna upornost bola.....50
Tihi jezik autentičnosti.....52
Poglavlje 6: Usporavanje.....55
Uvod: Usporavanje kao izbor protiv impulsa.....57
Brzina kao strategija bega.....57
Usporavanje nije pasivnost.....59
Prisutnost koja ne rešava, ali vidi.....60
Telo zna ritam.....61
Poglavlje 7: Želja da se popraviš.....64
Uvod: Uvek nešto fali.....66
Stid kao koren samopopravke.....66
Popravka kao oblik nasilja nad sobom.....67
Prići sebi bez agende.....69
Poglavlje 8: Kritičar i saboter.....71
Uvod: Glasovi u nama.....73
Kritičar - glas koji nikad ne spava.....74
Saboter - onaj koji obori mikrofon kad zasvetliš.....75
Oslobađanje kroz slušanje.....77
Novi odnos: iz otpora u dijalog.....79
Poglavlje 9: Biti prisutan sa sobom.....81
Iluzija da prisustvo mora da reši nešto.....83
Prava snaga: ostati dok traje.....84
Prisustvo bez cilja.....85

Praksa bez forme 86
Tišina kao terapija 87
Poglavlje 10: Bez oslonca 89
Oslonac kao potreba za kontrolom 91
Trenuci potpunog gubitka uporišta 92
Ne graditi odmah novi oslonac 93
Postajanje prostorom, a ne strukturom 93
Snaga koja nastaje iz toga 95
Poglavlje 11: Duboko DA 96
Šta je „da“ koje nije naučeno? 98
Put kroz ranjivost i bol 99
Ne tražimo „da“ - dozvoljavamo ga 101
Telo zna pre uma 102
Duboko „da“ nije kraj puta - već prolaz 103
Poglavlje 12: Isceljujuća istina 106
Razlika između „tačne“ i „istinite“ istine 108
Telo zna kad je nešto iskreno 109
Strah od izgovaranja 111
Isceljenje ne dolazi iz zaključka, već iz dodira 113
Kada je vreme za istinu? 114
Poglavlje 13: Nežnošću protiv stida 116
Šta je stid i zašto se skriva duboko? 118
Zašto agresivni pristupi ne pomažu? 118
Nežnost kao unutrašnji čin otpora 120
Prisustvo koje ne zahteva promenu 121
Nežnost nije slabost, već snaga koja ne mora da dominira 122
Poglavlje 14: Videti iznutra 124

Ograničenja spoljašnje percepcije 126
Gde zaista počinje viđenje? 127
Kontakt kao ogledalo 128
Viđenje koje menja 129
Telo zna 130
Poglavlje 15: Zrelost koja ne viče 133
Razlika između izgleda i suštine 135
Snaga koja se ne dokazuje 136
Tišina kao znak zrelosti 138
Kada prestaje potreba da budeš u pravu 139
Poglavlje 16: Biti tu za sebe 142
Mehanizam bega 144
Iluzija spasa spolja 145
Pristajanje da ostanemo 146
Unutrašnji svedok 147
Tiha hrabrost 149
Poglavlje 17: Ne traži izlaz - traži ulaz 151
Na kraju (koji to nije) 156

Uvod

(Kako nastaje knjiga koja ne želi da nešto naučiš - ali želi da ostaneš)

Neke knjige ne nastanu iz ideje. Ni iz teme.
Ne nastanu iz toga što autor ima šta da kaže.

Jer ova knjiga nije želela da bude napisana.
Nastala je zato što više nije mogla da ćuti.

Nastala je iz jednog tihog mesta koje nisam znao da objasnim,
ali koje me je svakog dana gledalo iznutra kao da me pita:
"A gde sam ja u svemu ovome?"

To mesto nije tražilo ni smisao, ni publiku, ni cilj.
Tražilo je samo da bude viđeno.
I možda još nešto - da ne ostane samo.

Ova knjiga nije napisana za svakog.
Ne zato što su neki bolji ili dublji - već zato što će je prepoznati oni koji znaju kako izgleda biti na ivici.

Ne ivici litice.
Nego na onoj tihoj, nevidljivoj ivici unutar sebe, gde prestaju svi uobičajeni odgovori i ostaje samo jedno pitanje koje nema reči.

Ako si nekada bio tamo, znaćeš.

Nećeš tražiti strukturu. Nećeš tražiti tehniku.
Znaćeš da nisi ovde da bi nešto „primenio".

Bićeš ovde zato što više ne možeš da se praviš da te nema.

Zato nemoj ovu knjigu čitati da bi razumeo.
Čitaj je da bi bio.

Neće te vući za rukav. Ali možda će sesti pored tebe.

Neće ti reći: „Idi ovuda!“
Ali možda će ti šapnuti: **"Sada nigde ne moraš da ideš."**

I ako bar u jednom trenutku osetiš da ti je tiho uz nju -
kao kad neko pored tebe ćuti, ali te vidi -
onda je već ispunila sve što je mogla.

Ne moraš zapamtiti nijednu rečenicu.
Ne moraš ni da je završiš.

Ali ako u tebi ostane i najmanje treperenje koje kaže:
"U redu je. Tu sam. Ne moram ništa."
onda znaš:
nije pisana uzalud.

Poglavlje 1: Na ivici



Tišina kao ulaz

Ako ćutiš sada... možda već osećaš.

Ne, ovo nije početak, ovo nije uvod.
Neću te upoznavati sa sobom, ni sa knjigom, niti sa onim što dolazi.
Neću ti dati ni jednu reč koja će ti biti izgovor, objašnjenje ili opravdanje da ostaneš ovde.

Jer ne treba da ostaneš ni zbog mene, ni zbog knjige.
Treba da ostaneš zbog sebe.

Ova knjiga ne „počinje“. Ona se dešava.
Ona je već bila tu i pre nego što si došao i pre nego što sam počeo da je pišem.

Ovo nije tekst koji ćeš čitati da bi nešto naučio.
Ovo je prostor koji ćeš osetiti da bi bio.

Ulaziš kroz tišinu. Neće biti pompe. Neće biti fanfara.
Samo jedan mekani trenutak tišine koji je već prisutan.
Kao dlan koji tiho, bez najave, pronađe tvoje srce.

Možda sada još uvek čekaš da se nešto desi.
Ali ništa ne mora da se desi - već se dešava.

Ovo što osećaš dok čitaš nije slučajno.
I možda još nije jasno.
Možda ne znaš šta je.
Možda nisi siguran da li želiš dalje, ili želiš nazad.

I baš to je mesto na koje sam hteo da te dovedem.
Ivica.

Ne litice. Ne provalije.
Već ona nežna, skrivena, jedva primetna ivica unutar tebe -
gde još uvek nema pitanja, zato što još ne postoje reči.

Zastani. Udahni.
Ne zato što će biti lakše, već zato što je u redu da ne znaš šta sledi.

Ova knjiga nema plan da te ubedi, pokrene ili promeni.
Ona ima samo jedan tih, uporan poziv:

„Ostani.“

I ako baš sada, dok ovo čitaš, imaš osećaj da si već negde bio,
ako nešto u tebi kaže: „Da, prepoznajem ovo mesto,“
onda je knjiga već učinila ono zbog čega je nastala.

Ne treba ništa da pamtiš.
Ne treba ništa da razumeš.
Samo dozvoli da ovo bude mesto
na kome tišina otvara vrata,
a ti prelaziš prag,
ne znajući gde ideš.

To je poenta.
Ne znati,
a ipak ostati.

Šta znači biti na ivici

Niko ti ne mora reći da si tamo.
To nije osećaj koji se imenuje - to je prepoznavanje.

Ivica ne dolazi s upozorenjem. Ne ulazi sa dramom, ne viče: „Pazi, kraj je blizu.“
Ne.

Ona se pojavi tiho.
U sred običnog dana.
U sred nečijeg pitanja na koje nemaš snage da odgovoriš.
U sred „dobro sam“ koje više ne znaš da izgovoriš.

Ivica nije pad.
To je mesto gde si toliko blizu sebi, da sve drugo prestane da drži formu.

Nema više scenarija. Nema više „šta dalje“.
Nema čak ni potrebe da objasniš kako si ovde stigao.

Samo... stojiš. Ili sediš. Ili ćutiš.
I znaš da nešto u tebi više ne može - a ništa spolja ne nudi rešenje.

Ivica nije kraj sveta.
Ali jeste kraj onoga što si mogao da izdržiš.

To je trenutak kad ti više ništa ne pomaže,
ni rutina, ni fraze, ni identiteti koje si godinama nosio kao odoru.

I sad si tu.

Bez plana. Bez odluke.
Ni tamo. Ni nazad.

I, možda po prvi put, bez potrebe da se praviš da znaš šta radiš.

To mesto ne traži da ga razumeš.
Ne traži da ga rešiš.
Ono samo traži da ostaneš.

Jer prisustvo je jedino što još ima smisla.

Možda te niko ne vidi. Možda ne znaš ni kako bi objasnio da si stigao tu.
Ali tvoje telo zna.
Tvoj dah zna.

I duboko u tebi, osećaj koji ne ume da viče, ali ne prestaje da šapuće:
„Na ivici si. I to ne znači da padaš.
Možda po prvi put - stojiš.“

Iskustvo tela i osećaja na ivici

Telo zna pre uma.
Ono ne piše rečenice, ne traži smisao.
Ono ne pita „šta sad?“ - samo kaže: „evo gde smo.“

Na ivici, telo ne glumi.
Ne zna za pristojnost, za obzir, za ulogu.
Telo govori istinom koju više ne možeš da ignorišeš.

Ponekad je to dah - kratak, plitak, kao da se koleba: da li sme da uđe ili da izađe.
Kao da disanje više nije automatsko, već stvar odluke.

Ponekad su to ramena - spuštena ne zato što si opušten, već zato što više nemaju šta da drže.
Kao da su predugo nosila nešto i sad više ne mogu. Ili neće.

Ponekad je to prazan stomak - ne od gladi, već od odsustva.
Taj osećaj kao da si iscurio kroz sopstvenu kožu.
Kao da unutra više nema nikoga da kaže „ja sam ovde“.

Nema panike. Nema histerije.
Na ivici, osećanja nisu burna - ona su goli signal.

Tišina u grudima. Zatezanje u vilici. Umor u nogama koji nije fizički, nego ontološki -
umor od postojanja, a ne od hodanja.

To nije patetika. To nije „slabost“.
To je mesto gde si toliko dugo pokušavao da izdržiš, da je telo postalo arhiva.
I sad otvara fascikle koje si zapečatio kad nisi znao šta s njima.

Pitanje je: **da li znaš da ih čitaš?**

Jer telo ne nudi odgovore u rečenicama.
Ono priča jezikom koji si možda zaboravio: treptaj, stezanje, drhtaj, slabost, grejanje, hladnoća.

Na ivici, telo kaže: „Tu si gde više nisi mogao.“
I pita: „Hoćeš li sada ostati ovde sa mnom?“

Ne da me popraviš.
Ne da me nateraš da se smirim.
Već da me čuješ - jer sam ti govorio i ranije, a nisi slušao.

Ivica nije samo osećaj.
Ona je somatski prizor istine: bez maske, bez glume, bez scenografije.

Telo je prvo koje te je upozorilo.
I telo će biti poslednje koje će znati da si zaista ostao.

Ako i dalje osećaš nešto neimenovano u grudima, u stomaku, u ramenima...
možda to nije problem.
Možda je to signal: **„Evo te. Napokon."**

Misao: ivica kao istina

Na ivici nemaš više ko da budeš.

Tu prestaje i trud da budeš: dobar, stabilan, duhovan, prijatan, razuman, ili jak.
Tu se sve maske odlepe same -
ne zato što si ih skinuo, nego zato što više ne drže.

Kada ostaneš na ivici, bez scenarija, bez dnevnog reda,
bez pokušaja da se sabereš,
dogodi se nešto što ne umeš da planiraš:

Istina.

Ne ona koja se kaže glasno, niti ona koja se piše na Instagramu.

Ova istina ne dolazi da bi nešto promenila.
Ona dolazi da bi konačno mogla da bude viđena.

To je mesto gde ne glumiš više ni pred sobom.
Gde prestaneš da se ubeđuješ da je u redu, da znaš kuda ideš,
da znaš ko si.
I to ne zato što si odustao - nego zato što više ne moraš da dokazuješ.

Ivica je mesto gde prestaneš da „napreduješ".
Gde ne gradiš sebe - već se raspakuješ.

„Tamo sam bio ja," reći ćeš kasnije.
„Bez agende. Bez potrebe da uspem. Bez potrebe da budem voljen."

To mesto nije slika za svet.
To mesto često ni sebi ne priznaš dok ne pukneš.

Zato se tamo spuštaš ne da bi se promenio, već da bi se pojavio.

Ivica nije slabost.
To je najtačniji deo tebe.

Ne onaj koji zna, nego onaj koji je ostao.
Ne onaj koji govori, nego onaj koji više ne mora da se brani.

I dok svet traži tvoju verziju, tvoju priču, tvoj pravac -
ti sediš tu, bez imena, bez razloga, bez svetla.
I osećaš:

„Ovo sam ja."

Ne moraš to pokazati nikome.
Možda ni sebi još ne znaš da kažeš.

Ali telo zna.
Tišina zna.
I ta istina koja ostane kada sve drugo prestane da se drži -
ona je tvoja.

Da li si još tu?

Neću te vući.
Neću ti reći: „Hajde, vreme je."
Neće biti motivacije, ni cilja, ni sledećeg koraka.

Jer ovo nije deo gde se kreće - već deo gde se ostaje.

Možda si već bio tamo gde ništa više ne pomaže.
Gde ne funkcionišu tehnike, afirmacije, racionalizacije.
Gde svaka reč izgleda kao kostim koji više ne pristaje.

I baš tada... si bio živ.

Ne onako kako su te učili - produktivno, moćno, uspešno.
Već si bio živ zato što više ništa nisi morao da izdržiš.

Samo si sedeo. Ili plakao. Ili ćutao.
Ali si bio tu. Bez filtera. Bez publike.

Pitam te:
Jesi li još tu?

Ne zbog mene. Ne zbog knjige. Zbog sebe.
Jer ostati tu znači biti spreman da budeš potpuno autentičan,
bez scenarija i maske.

I možda je to sve što ti sada treba - da neko primeti da nisi otišao.

Nema pitanja koje moraš da rešiš.
Nema odluke koju moraš da doneseš.
Samo ti i jedno mesto u tebi koje čeka da bude viđeno.

Možeš li ostati tu još jedan trenutak, bez pokušaja da pobegneš?
Možeš li sesti pored tog dela sebe koji još nije spreman da krene?

Neću te držati.
Neću ti reći šta dalje.
Ali ostaću ovde dokle god ti ostaješ.

I ako ti se čini da nema nikoga - možda je to znak da si konačno sam sa sobom.
Ali ne sam.

Tišina kao izlaz

Ne moraš ništa da uradiš.

Ne moraš da doneseš odluku.
Ne moraš da napišeš zaključak.
Ne moraš da znaš kako se osećaš, ni šta s tim da radiš.

Ovde ne ide rečenica koja sve povezuje.
Ovde ne ide savet. Ni uvid. Ni zadatak.

Ovde ide tišina.

Možda samo jedna misao, dovoljno nežna da ne probudi obranu:

„I to je dovoljno.“

Možda ni to.

Možda samo praznina ispod ove stranice.

Jer ako si osetio bar jednu tačku u kojoj si se prepoznao,
ako si zastao i nisi odmah krenuo dalje,
ako si udahnuo i ostao još jedan trenutak -
onda si već tu gde treba.

Ova knjiga ne mora da te vodi. Samo da ti napravi mesto.

Zato neću završiti poglavlje sa: „kraj“.
Neću ti ni poželeti sreću.
Samo ću se povući - i ostaviti vrata odškrinuta.

Ako ostane tišina...
možda si i ti ostao.

Poglavlje 2: Pukotine i otvori

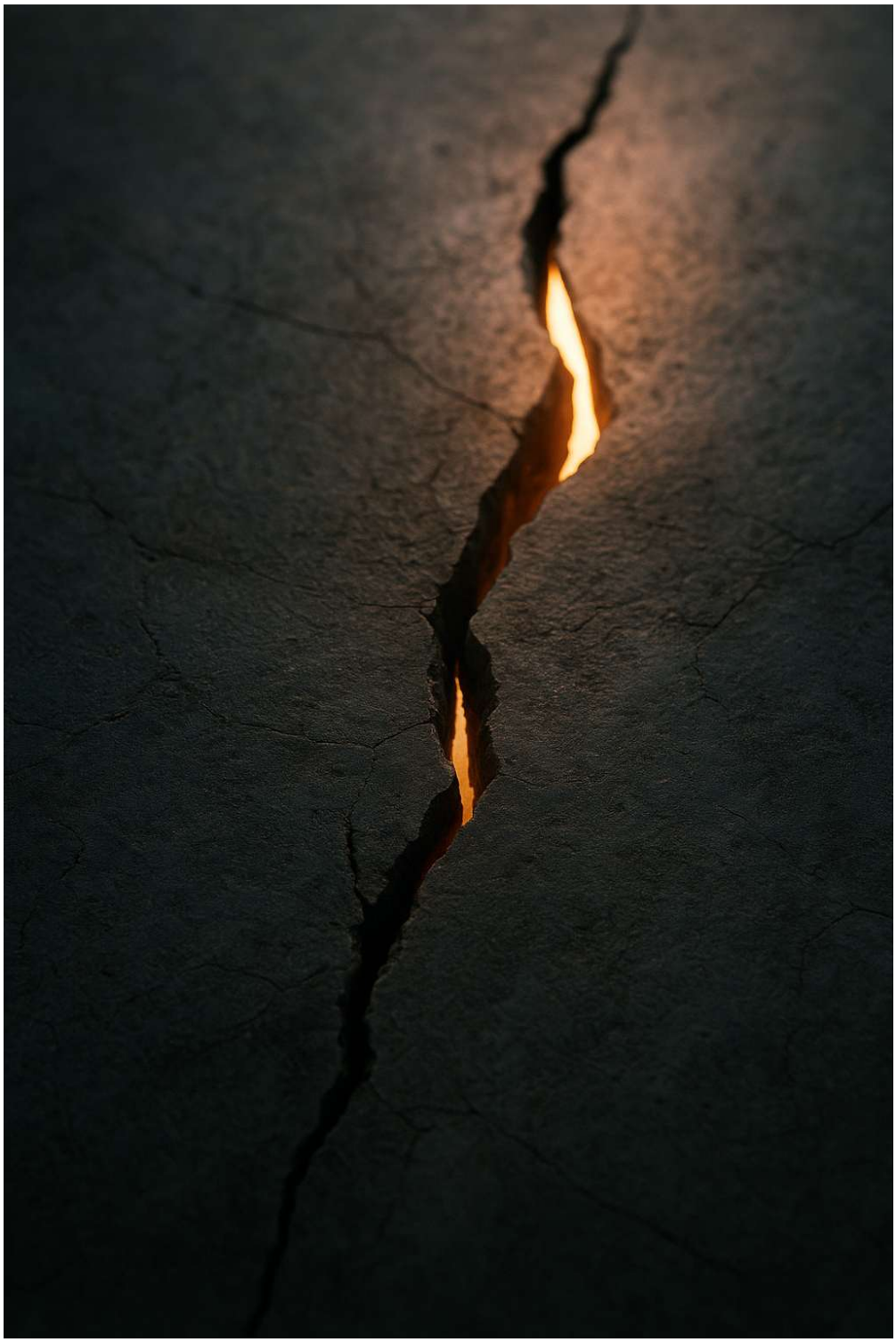

Mikro-pukotine svakodnevice

One se ne čuju.
Ne prave prasak, ne najavljuju se.
Mikro-pukotine nastaju tiho, dok ti žuriš da budeš normalan.

Jedno klimanje glavom dok ne slušaš, ali potpisuješ saglasnost.
Jedno „sve je o kej“ koje izleti, iako znaš da nije.
Jedan osmeh koji nije tvoj, ali ga ipak navučeš - jer je lakše nego objašnjavati.

Tako pukneš. Ne na veliko, ne dramatično.
Pukneš u komadićima koje niko ne vidi.
Pukneš svaki put kada prestaneš da osluškuješ sebe da bi ostao uklopljen.

Mikro-pukotine su trenuci odsutnosti koji izgledaju bezazleno:
listanje ekrana koje nema kraj, a nema ni razlog.
Razgovor koji slušaš s pola ušiju, jer unutra odavno nisi tu.
Automatsko „važi“, iako znaš da ne važi.
Brzi potpis ispod rečenice koja ne pripada tvojoj istini.

To nisu greške. To su prećutne adaptacije.
Mali sporazumi sa sobom: „Preživeću još malo.“
Ali ti se sporazumi tiho naplaćuju - kroz praznine koje ostaju.

Jer identitet ne nestaje kada ga negde odbaciš.
On počne da curi tamo gde si prestao da osećaš.

Svaka od tih pukotina čuva trag tvog odsustva.
I dok drugi misle da si tu, ti znaš:
ostao je samo kostur pokreta.
Tišina koja jede ivice smisla.

Pukotine su neprimetne dok ne postaneš gladan onoga što si bio.
Dok jednog dana ne shvatiš da si postao prazan hodnik sopstvenih „u redu je“.

I možda tek tada zastaneš i zapitaš se:
Gde sam otišao?
Odgovor nije u velikim lomovima.
On je u onim malim, gotovo nečujnim odustajanjima,
gde si prvi put rekao „nije važno“ -
a bilo je.

Otvori kao mesta neplanirane ranjivosti

Ne otvaramo se uvek namerno.
Ne otvaramo se zato što smo hrabri, spremni, ili svesni.
Ponekad se otvori dese.
Neočekivano. Neplanirano. Ne pitajući nas da li želimo.

To nisu pukotine koje smo sami izabrali.
To su pukotine koje izaberu nas.

Hodamo kroz dan kao kroz poznati hodnik.
Sve je na svom mestu: planovi, obrisi, identiteti koji nas čuvaju.
I onda - jedan pogled.
Rečenica koja nas preseče.
Ton glasa koji nas probudi iznutra, tamo gde smo mislili da nema nikoga.

Možda je to stara fotografija koja se pojavi iz fioke,
i odjednom ne znaš zašto ti se stegnulo grlo.
Možda pesma na radiju koja dodirne nešto što si zakopao pre deset godina.
Možda nečije „kako si?“ izgovoreno tako da ti poveruješ da zaista žele da znaju.

Ti otvori ne pitaju za dozvolu.
Ne dolaze kada si spreman.
Ne donose ti urednu priču - donose ti haos istine.

To je ranjivost koja te zatekne.
Ne kao izbor, nego kao poziv koji ne možeš da odbiješ.

Jer kada se otvor dogodi, on razbija tvoju koreografiju.
Oduzima ti ulogu koju si znao.
I tera te da budeš - makar na tren - neko koga si zaboravio.

Možda na trenutak osetiš da ne znaš kako da budeš.
Da ti nedostaje rečnik. Da si go pred sobom.
I to jeste strah. Ali strah koji ima ukus istine.

Jer ponekad su upravo ti neplanirani otvori
najpošteniji trenuci koje imaš.
Ne zato što si ih želeo,
nego zato što se kroz njih pojaviš onakav kakav jesi,
pre nego što uspeš da postaneš onaj koji treba da budeš.

Pukotine kroz koje ulaze svet i tišina

Ne otvaramo se samo da bismo plakali.
Ponekad kroz istu pukotinu uđe svetlost. Ili mir.

To se ne planira.
To se dogodi u sred ničega, kada si najudaljeniji od sebe.
I onda - nešto pukne.
Ali umesto bola, osetiš tišinu.
Onu tišinu koja nije prazna, nego puna smisla.

Možda to bude u melodiji koju nisi slušao godinama.
Možda u stihu koji ti se zalepi za kožu, iako ne znaš zašto.
Možda u mirisu detinjstva, u zvuku kiše na prozoru, u nečijem nežnom „tu sam“.

I fasade padnu.
Ne zato što si ih rušio, nego zato što više nisu potrebne.

Taj trenutak ne liči na pobedu, ni na ekstazu.
On liči na udah.
Na povratak.
Na ono što si zvao život pre nego što si počeo da ga objašnjavaš.

Pukotine koje si do juče hteo da zakrpiš
sada postaju prozori.
Ne zato što si ih voleo,
nego zato što si video šta kroz njih ulazi.

I tada shvatiš -
ove pukotine nisu tu da te slome.
One su tu da te probude.
Da te vrate onome što nikada nije prestalo da čeka:
tvojoj sposobnosti da budeš.

Jer dok gledaš svet kako se provlači kroz pukotinu,
shvatiš da ono što je bilo tvoj „kvar“
možda jeste tvoj jedini izlaz na svetlost.

Adaptacije: kako ih zatvaramo (ili zatrpavamo)

Pukotine nas plaše.
Ne zato što su same po sebi opasne, nego zato što otkrivaju
ono što smo navikli da skrivamo:
Bol. Stid. Istinu.
Sve što ne umemo da držimo na svetlu.

Zato učimo kako da ih zatvorimo.
Kako da zapečatimo tragove ranjivosti.
Kako da niko ne primeti - pa ni mi.

Postoji čitava umetnost „peglanja“.
Da sve izgleda skladno, iako u nama zveči.
To nije zla namera. To je mehanizam opstanka.
Jer negde smo naučili da biti otvoren znači biti povređen.

Pa kad se pojavi pukotina, mi reagujemo. Instinktivno.
Analizom: razbijemo osećanje na delove, kao da ćemo logikom ukrotiti bol.
Kontrolom: planovi, liste, strukture koje treba da nam vrate sigurnost.

Perfekcionizmom: jer ako sve bude savršeno spolja, možda niko neće videti unutrašnji haos.

Ponekad biramo umirivače - rečenice koje zvuče razumno, ali nas odvajaju od istine:
„Budi normalan.“
„Nemoj da preteruješ.“
„Svi se tako osećaju.“
To nisu samo reči. To su brave na našim pukotinama.

Zatrpavamo ih aktivno - radom, obavezama, projektima koji nas drže zauzetima.
Jer zauzetost daje osećaj smisla, čak i kada je zapravo beg.

I tako polako stvaramo glatku površinu.
Toliko glatku da više ni sami ne znamo gde su bile pukotine.
Sve izgleda uredno, dok unutra ostaje pritisak.

Ali ovde dolazi istina:
to nisu greške.
To nisu mane.
To su načini da preživimo kada ne znamo za bolje.
Strategije koje su nas štitile od preplavljenosti, od srama, od bola.

Ali to više ne moraju da budu jedini načini.
Jer svaka adaptacija krije neko „previše“:
previše bola, previše stida, previše istine koju nismo smeli da pustimo napolje.

I možda danas više ne treba da biramo savršenstvo nad sobom,
nego radoznalost prema sebi.
Da pogledamo pukotinu, i pitamo:
„Šta bi se desilo ako je ne zatvorim odmah?“

Gledaj kroz pukotinu, ne preko nje

Neću ti reći da ostaviš pukotine otvorene.
Neću ti reći da voliš bol.
Neću ti reći ni da ga tražiš.

Samo ti nudim tiho pitanje:
Šta bi bilo kad ne bi odmah zatvorio?

Ne zato što treba da se mučiš.
Ne zato što ranjivost treba da postane nova religija.
Već zato što možda ono što iz pukotine izlazi - nije kraj, nego početak.

Možda tamo ne stoji samo bol.
Možda stoji i svetlost koja ne bi mogla da uđe dok sve držiš zaključano.
Možda si mislio da se otvara rana, a zapravo se otvara put.

Pogledaj kroz pukotinu.
Ne mimo nje. Ne preko nje.
Ne pokušavaj odmah da je zatrpaš lepim mislima, analizom, objašnjenjem.
Pogledaj.
Kakva je boja tog osećaja? Ima li miris? Da li se pomera?
Možeš li ostati još trenutak pre nego što uradiš nešto s tim?

Jer možda kroz tu istu pukotinu, kroz koju sada izlazi tuga,
ulazi i prostor za tebe kojeg dugo nije bilo.

Pukotine nisu greške u konstrukciji tvog života.
One su mesta gde se pokazuje šta je živo.
Mesta gde prestaje iluzija da si zatvoren sistem.
Mesta gde svet može da prođe.
I ti.

Ako ih uvek zatvaraš, možda nikada nećeš saznati šta pokušava da ti dođe.

Zato ne popravljaj odmah.
Ne beži.

Samo ostani još malo na ivici otvora i pitaj:
„Šta želi da se pokaže ovde?“

Možda to nije bol.
Možda je to život.

Poglavlje 3 - Strah od praznine



Ulazna slika

Ponekad tišina dođe nenajavljena.
Ne kao spokoj.
Više kao odsustvo. Kao nešto što zjapi između tvojih misli.

Pre minut si imao plan. Glasove, poruke, zadatke.
I onda sve stane.
Ekran se ne pali.
Reči ne dolaze.
I ostaješ sam - ne samo bez ljudi, nego bez buke u sebi.

Na početku izgleda bezopasno. Kao mali predah.
Ali onda se javi osećaj koji nema ime.
Ne bol, ne radost - nego prazno.
Ne znaš gde da ga smestiš.
Ne znaš kako da ga držiš.

Kao soba bez nameštaja.
Zidovi su tu, ali ništa se ne nudi da ti kaže čemu služi prostor.
I ti stojiš u sredini, tražiš nešto što će dati oblik.
Misao. Poruku. Zvuk.
Bilo šta što će ti reći: „Još uvek pripadaš nečemu."

Ali ništa ne dolazi.
I dok stojiš u toj tišini, možda shvatiš -
nije prazan prostor ono što te plaši.
Plaši te to što nemaš gde da se sakriješ od sebe.

Mehanizmi bekstva

Praznina ne traje dugo pre nego što je pokušamo zatrpati.
Instinkt kaže: *„Uradi nešto."*
Ne ostaj. Popuni. Sredi da ima smisla.

Jer odmalena smo učeni da tišina znači grešku.
Da kad ništa ne postoji - nešto nije u redu.
Pa žurimo da popravimo odsustvo.

Kako? Na sve moguće načine.
Uzmemo telefon, iako nemamo kome da pišemo.
Otvorimo mreže, listamo lica koja nas ne poznaju,
samo da osetimo da se nešto kreće.
Sipamo čašu vode koju ne želimo.
Otvaramo frižider bez gladi.
Čak i misao postaje alat:
„Moram da smislim šta dalje."
Kao da smisao ne sme da bude prazan ni jedan jedini minut.

Neki beže u razgovor, čak i kad nemaju šta da kažu.
Neki u planove, jer plan znači sigurnost.
Neki u analizu, jer ako razumem šta osećam, možda neću morati da osećam.

A unutra - jedna mala rečenica koja nas gura da bežimo:
„Ako je prazno, znači da sam izgubljen."
„Ako ne radim ništa, nisam niko."
„Ako ne osećam ništa, nešto nije u redu."

Pa tako postajemo zanatlije punjenja.
Punimo dan, punimo glavu, punimo prostor.
Jer mislimo da će nas sadržaj spasiti.
A zapravo - on nas samo udaljava od pitanja:
šta bi bilo ako ostanem?

Neuro-entitetski trag

Kada praznina dođe, ne prazni se samo prostor.
Prazni se i osećaj uporišta.
Ono što u nama uvek traži znak da još postojimo.
Obično ga nalazimo u zadacima, ulogama, ili očekivanjima.

Kad sve to stane - ostane nešto što luta.
Deo nas koji pita:
„Ko sam sada, ako ništa ne radi? Ako niko ne gleda? Ako nema povratnog znaka?“

Zovem taj deo **neuro-entitetom**.
Možda ti ime zvuči strano, ali osećaj poznaješ.
To je unutrašnja tačka koja stalno traži orijentir.
Ne traži istinu - traži potvrdu.
Treba mu mapa.
Treba mu svetionik u obliku zadatka, plana i smisla.

Kad toga nema, praznina mu deluje kao opasnost.
Kao prostor bez ivica.
I odmah šalje signal: „Brzo! Popuni nešto! Radi nešto! Misli nešto!“

Možda zato praznina ume da izgleda kao panika.
Ne zato što je ona pretnja, nego zato što taj deo nas - neuro-entitet -
ne zna kako da bude bez spoljnog odgovora.
Bez kontrole. Bez uloge.
Bez aplauza ili makar pogleda koji kaže: „Dobro je.“

Možda je to staro sećanje, još iz trenutaka kada je odsustvo glasa značilo odsustvo ljubavi.
Možda je to telo koje pamti: „Ako nema povratka, možda ne postojim.“

Ali sada postojiš.
Ne zbog onoga što radiš.
Ne zbog značenja koje daješ.
Postojiš jer jesi.
I možda prvi put možeš da mu kažeš:
„Neću ti tražiti ulogu. Neću ti dati zadatak. Samo ću ostati ovde s tobom.
I to je dovoljno.“

Promena odnosa: Praznina kao prostor

Praznina nas plaši jer mislimo da je rupa.
Da je znak greške, odsustvo smisla, dokaz da nešto nije u redu.
Ali možda praznina nije rupa.
Možda je polje.
Prostor koji nikada nije bio protiv nas -
samo nas je čekao da prestanemo da ga punimo.

Kad nema buke, počinje da se čuje nešto drugo.
Ne glas koji viče, ne misao koja objašnjava.
Počinje da se čuje prisustvo.
Onaj deo koji nije imao mesta dok su reči zatrpavale svaki kutak.

Praznina je kao zaliv bez svetla.
Ne vidiš obalu. Ne znaš koliko je duboko.
Nema sigurnosti.
Ali nema ni bure.
Samo ti i voda koja te nosi, ako prestaneš da se boriš protiv nje.

Možda to nije kraj.
Možda je praznina početak svega što nikad nisi mogao čuti jer si neprekidno govorio.
Početak osećaja koji ne mora da bude lep, ali je stvaran.
Početak života koji ne traži da se dokaže, nego da diše.

Ne moraš odmah da je voliš.
Ne moraš ni da je razumeš.
Samo prestani da je zoveš neprijateljom.
Praznina nije tvoj pad.
Praznina je prostor u kome prestaješ da glumiš - i počinješ da postojiš.
Na primer:

Sedeo si na stolici. Bez reči, bez telefona.
Na stolu šolja u kojoj se hladio čaj.
Nisi znao koliko je prošlo minuta.

Nisi imao gde da pobegneš i odjednom si primetio kako ti ramena više nisu podignuta.
Kao da su se predala, a ti si disao - prvi put tog dana, bez cilja.

Gledao si kroz prozor.
Drveće se pomeralo na vetru, a ti nisi pokušavao da pronađeš smisao u tome.
Nisi tražio metaforu, nisi tražio poruku.
Samo pokret, samo zvuk lišća.
I bio si tu i to je bilo dovoljno.

Ponekad praznina dođe s bolom.
Onim koji ne ume da se objasni.
Ranije bi odmah krenuo da ga razumeš, da mu nađeš uzrok, izlaz, rešenje.
Ali tada - nisi.
Sedeo si.
Plakao možda. Ili samo ćutao.
I video da bol nije monstrum.
Bol je talas koji prođe ako mu ne praviš zid.

Nisu to veliki trenuci. Nisu herojske pobede.
To su sitne tačke u vremenu kada nisi bežao.
Kada nisi popunjavao prazninu.
I ništa strašno se nije desilo.
Svet nije stao.
Ti nisi nestao.
Možda si se, po prvi put, pojavio.
Taj trenutak nije tehnika. To je autentičnost koja preuzima dah.

Zatvaranje: Nova unutrašnja rečenica

Vratio si se s puta.
Od straha da praznina znači kraj,
preko bežanja u sve što može da te spasi,
do trenutka kada si je pogledao i video: to nije rupa.
Nije neprijatelj.

Ona ne traži da joj nađeš smisao.
Ona ne traži ništa.
Ona je tu da ti pokaže šta ostaje kada sve drugo ispadne iz ruku.

Prvo si mislio da će te pojesti.
Onda si ostao još minut.
Pa još jedan.
I video: nisi se raspao.
Nisi nestao.
Samo si skinuo teret svega što si mislio da moraš biti.

Možda praznina nije odsustvo života.
Možda je početak života koji ne zavisi od forme.
Mesto gde prestaješ da popravljaš sebe
i počinješ da budeš.

Ako ti treba rečenica koja ostaje, neka bude ova:
„Prazno nije prazno kad sam ja ostao.“

Ne kao misao za pamćenje.
Nego kao iskustvo koje čeka kad sledeći put zastaneš i ne pobegneš.

Praznina nije tišina protiv tebe.
To je prostor koji je čitavo vreme čekao da ga ispuniš sobom.

Poglavlje 4: Gubitak identiteta



Uvod: Zbunjenost kao znak nečeg dubljeg

Ne počinje dramom.
Ne ruši ti se svet uz prasak.
Ne budiš se u pepelu.

Počinje tiho.
Jednog jutra gledaš u ogledalo i ne znaš da li je to lice tvoje ili samo lice koje nosi tvoje ime.
Ruka poseže za šoljom kafe, ali nešto u tom pokretu deluje strano.
Ne prepoznaješ se ni u stvarima koje si radio bez prisustva misli.
Navike koje su bile kao koža sada vise kao tuđa odela na tvom ramenu.

Pitaš se:
Jesam li umoran? Jesam li depresivan? Jesam li izgubio sebe?
Ne znaš. Ne postoji etiketa koja pristaje.
Sve što znaš jeste da se nešto pomera - i da ti nisi isti.

Panika dolazi ne zato što se raspadaš, nego zato što ne znaš šta ostaje.
Ko će ostati kada sve uloge ispadnu iz ruku?
Ko si kada nemaš gde da se osloniš na staro „ja“?

Možda misliš da je to kraj.
Ali možda je ovo najbolja vest koju si dobio.

Jer zbunjenost je često prvi znak da staro „ja“ više ne može da te nosi.
Prvi trag da konstrukcija popušta, da zidovi pucaju,
ne zato što te izdaju, nego zato što su odradili svoje.

Nije kraj.
Nije katastrofa.
To je zarez.
Mesto gde staješ i gledaš u prostor koji se otvara - iako još nema oblik.

Iluzija stabilnog identiteta

Dugo si mislio da znaš ko si.
Ime. Uloga. Opis koji si mogao da izgovoriš kad te pitaju: „Čime se baviš?“
Roditelj. Partner. Profesionalac.
Možda i „dobar čovek“.
Možda i „onaj koji traži smisao“.

Zvuči čvrsto. Kao zid od cigle.
Ali ako malo pritisneš, zid je od kartona.
Jer ko si kada ti sve to uzmu?

Identitet je često bio sklop od očekivanja i potvrda.
Mozaik od rečenica drugih ljudi i pravila koja si prihvatio kao svoja.
„Moraš biti odgovoran.“
„Moraš biti jak.“
„Moraš biti poseban.“
Slojevi na slojevima.
I svi su korisni, ali nijedan nije suština.

Ne znači da je bio lažan.
Služio ti je. Čuvao te je.
Kao zimska jakna kad napolju veje.
Ali kad se proleće pojavi, jakna postane teret.

Možda sada samo stojiš pred tim slojevima i vidiš:
nisu ti neprijatelji, ali više nisu ni tvoja koža.

I tu nastaje strah:
„Ako skinem sve ovo, šta ostaje?“

A možda je pravi odgovor:
ono što si bio pre nego što si naučio da se zoveš.

Raspadanje identiteta kao proces, a ne kriza

Kad počne da puca ono što si zvao sobom, prvo pomisliš da moraš hitno da popraviš.
„Sabrati se.“
„Pronaći se.“
„Vratiti se u normalu.“

Ali šta ako nema povratka jer nema gde da se vratiš?
Šta ako „normalno“ više ne postoji, jer nikada nije bilo tvoje?

Ovo nije propast.
Ovo je skidanje kostima.
Jednog po jednog.
Ne da bi bio go pred svetom, nego da bi napokon mogao da dišeš.

Ne moraš da gradiš novi zid dok stari pada.
Možda prvi put nemaš scenario.
I to je dobro.
Jer scenario ti je oduvek govorio ko treba da budeš - nikada ko jesi.

„Ne znam ko sam“ ne mora da znači „u nevolji sam“.
Možda znači: konačno sam sam sa sobom, bez predstave.

Pusti da se raspadne ono što više ne nosi tvoj puls.
Nisi se izgubio.
Samo si prestao da budeš onaj koji je bio dovoljan drugima, a skučen sebi.

I ako sad stojiš u tom kršu, među delovima koji su ti nekada davali ime - nemoj da paničiš.
Zemlja se ne ruši.
Samo puca stara maska.

Prostor između starog i novog

Najteže je ostati ovde.
U toj ničijoj zemlji.
Nisi više ono što si bio.
Još uvek nisi ono što ćeš biti.

Sve u tebi traži da ubrza.
„Nađi oblik.“
„Smisli sebe ponovo.“
„Napravi plan.“
Jer izmaglica nije prirodna teritorija - naučili smo da se kretanje meri vidikom.

Ali ovde ne vidiš ništa.
Samo korak ispod sebe.
Još jedan dah.
Ništa što bi ti dalo garanciju.

Izgleda kao besmisao.
Kao gubitak kontrole.
Ali ako ostaneš dovoljno dugo, primetićeš -
ovaj prostor je slobodniji od svega što si znao.

Nema zahteva.
Nema forme.
Nema očekivanja da budeš „dovoljno“.
To ne znači da si prazan -
znači da prvi put nisi naslonjen na iluziju.

Hodanje kroz izmaglicu ima svoju tišinu.
Ne znaš kuda ideš, ali prvi put ti nije važno da znaš.
Jer negde u kostima osećaš: ovo vodi ka mestu koje nije zadato,

nego je tvoje.

Novo „ja“ koje se ne gradi - već otkriva

Godinama su ti govorili:
„Radi na sebi.“
„Izgradi bolju verziju.“
„Budi svoj projekat.“

I ti si pokušavao.
Sastavljao si delove koji obećavaju sigurnost: nova znanja, nove uloge, nova pravila.
Kao da si mogao da sklopiš sebe kao nameštaj iz kutije.

Ali sada vidiš:
Autentičnost se ne gradi.
Autentičnost se otkriva.
Ne nastaje iz napora da budeš neko -
već iz dozvole da prestaneš da budeš ko nisi .

Možda prvi put ne tražiš masku, ni kostim, ni dekor.
Možda prvi put ostaješ bez „verzije“.
I umesto panike - dolazi tišina koja diše.

To „Ja“ ne nosi zastavu uspeha.
Ne treba mu potvrda da je dovoljno.
Ne stoji na temeljima tuđeg mišljenja, ni na pepelu tvojih trauma.
To „Ja“ se oslanja samo na jedno: životnost.
Na puls koji ti kaže: tu si i to je dosta.

Autentičnost nije nagrada za trud.
Ona se dogodi kada više nemaš kome da se dokazuješ.
Kad sve maske padnu i ostaneš svoj -
a shvatiš da ti ništa ne fali.

I zato: neću te pitati ko si.
To pitanje je umorilo ceo svet.

Hoću da ostaviš sve odgovore i čuješ nešto drugo:
šta ostaje kada ne moraš ništa da budeš?

Ko si kada niko ne traži da budeš uspešan, dobar, stabilan, poseban?
Ko si kada padnu etikete koje si nosio kao odlikovanja?
Šta ostaje kada ne juriš potvrdu, kada ti ne treba aplauz,

čak ni aplauz u sopstvenoj glavi?

Ne moraš mu dati ime.
Ne moraš ga objasniti.
Dovoljno je da znaš: postojiš i kada sve slike o tebi nestanu.

Jer možda si ceo život gradio zidove da zaštitiš sebe,
a sada vidiš - iza njih nije praznina.
Iza njih si ti.
Onaj koji nikada nije nestao, samo je čekao da prestaneš da ga prekrivaš.

Ne tražim da poveruješ.
Samo ostani dovoljno dugo bez maske da čuješ sopstveni dah.
To je početak.
I to je dovoljno.

Poglavlje 5: Tiha snaga osećanja

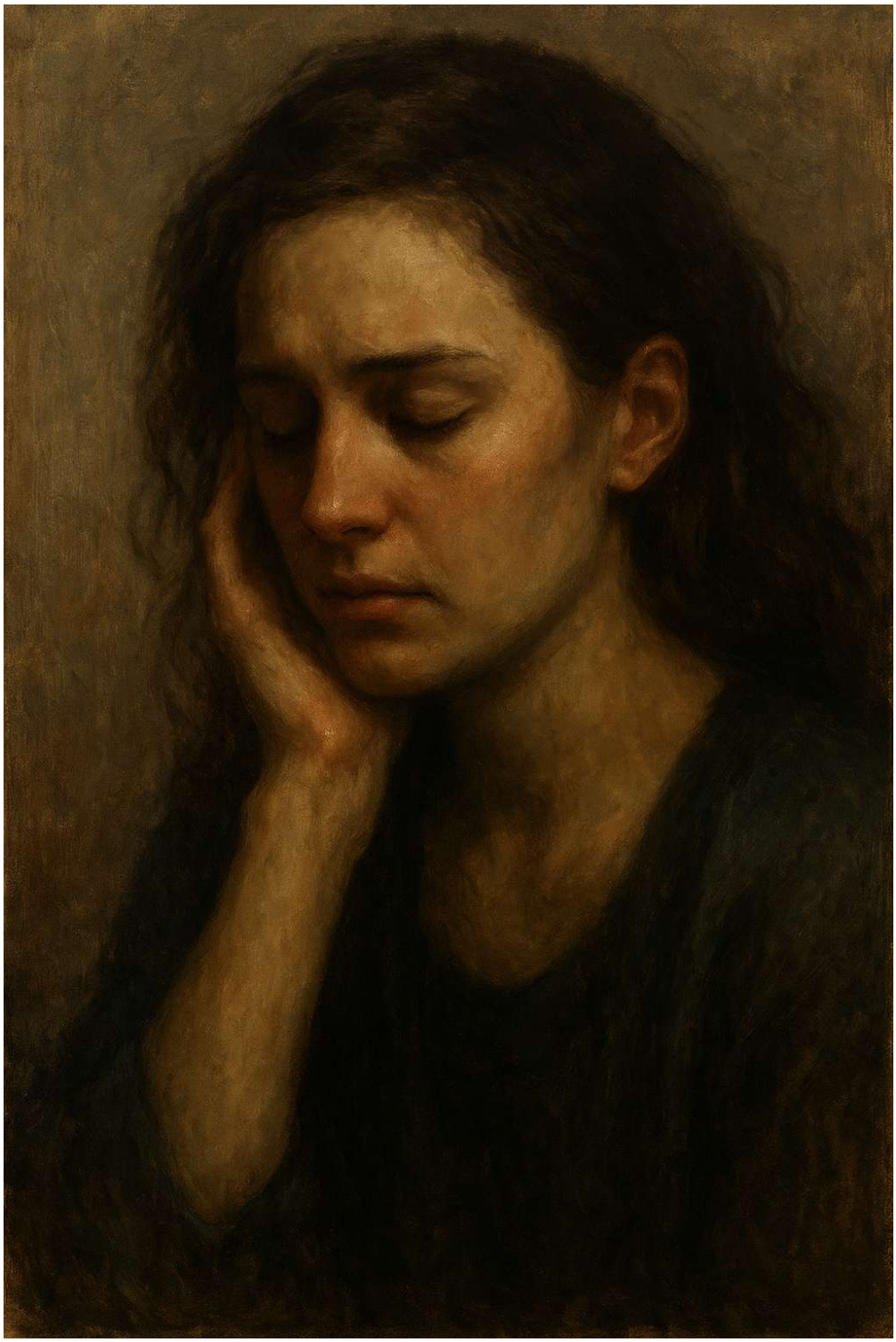

Uvod: Rehabilitacija osećanja

Dugo su nas učili da osećanja smetaju.
Da zamućuju pogled.
Da kvare odluke i snagu.
„Budi racionalan.“
„Ne prenagljuj.“
„Ne budi emotivan.“

Kao da su osećanja kvar na mašini.
Kao da je srce nešto što treba prigušiti da bi glava radila kako treba.

I možda si poverovao u to.
Poverovao da je snaga u kontroli.
Da je stabilnost odsustvo talasa.
Da biti „jak“ znači nositi lice bez senke, bez suze, bez drhtaja.

Ali šta ako je istina drugačija?
Šta ako osećanja nisu smetnja?
Šta ako su ona tvoja unutrašnja inteligencija?
Ne ona koja objašnjava - nego ona koja oseća pre nego što reči stignu.

Jer kada ti srce zadrhti pred nečim,
to nije slabost - to je kompas.
Kad te tuga obavije kao magla,
to nije kvar - to je poziv da se vratiš onome što si izgubio.
Bes koji grmi unutra možda nije haos - možda je štit koji si podigao kad niko drugi nije stao uz tebe.

Osećanja nisu protiv tebe.
Ona ne pokušavaju da te slome.
Ona pokušavaju da te vrate u kontakt.
Da probiju zidove koje si zidao u ime razuma, uspeha, stabilnosti.

I možda je vreme da prestaneš da ih tretiraš kao neprijatelje.
Jer prava slabost nije u osećanjima.
Prava slabost je u potrebi da ih potisneš da bi izgledao „jak“.

Osećanja kao unutrašnji orijentiri

Nije svako osećanje nalet.
Nije svaki talas isto što i tok.

Postoji emocija koja plane i sagori - impuls.
Bes koji eksplodira jer nije imao kuda.
Euforija koja bukne, pa se raspadne u tišini.
To su varnice.
Brze, kratke, glasne.

Ali postoje osećanja koja ne odlaze.
Ne zato što si slab, nego zato što ona čuvaju trag.
Tiha, uporna prisutnost u telu.
Ne viče, ne lomi - ali ne nestaje.
To je orijentir.

Kada ti se već mesecima grlo steže svaki put kad ulaziš na isto mesto.
Kada ramena nose težinu koju ni san ne otpušta.
Kada osmeh ume da stoji na licu, a stomak je tvrđi od kamena.
To nisu slučajnosti.
To su mape koje telo crta umesto tebe.

Osećajni tok ti ne kaže: „Uradi ovo.“
Ne piše ti plan.
On ti šapuće gde jesi.
Govori ti kada si pred sobom - i kada nisi.

Ne moraš odmah da znaš šta da radiš.
Možda je dovoljno da prestaneš da ignorišeš signal.
Jer on ne laže.
Možeš slagati misao, možeš slagati svet.
Ali telo, taj tihi arhivar istine, neće prestati dok ga ne čuješ.

Telo kao prostor istine

Osećanja ne žive u mislima.
Misli ih samo prevode na reči.
Ali njihovo prvo prebivalište je telo.

Pre nego što izgovoriš: „Tužan sam“,
tvoja prsa su već teža.
Pre nego što priznaš: „Ovo me plaši“,
tvoj stomak se već stegnuo.
Pre nego što shvatiš da se ljutiš,
vilica ti se već stegnula do bola.

Telo ne dramatizuje.
Ono ne zna za metafore.
Telo je najiskreniji glas koji imaš -
ali priča jezikom napetosti, topline, hladnoće, drhtaja.
Priča ti svakog dana, ali ti si navikao da prevodiš na „razumno“ -
i u tom prevodu istina se izgubi.

Probaj ovo:
ne pitaj odmah „šta osećam“.
To pitanje prebrzo ode u glavu.
Pitaj telo:
Gde je stegnuto?
Gde dah zastaje?
Gde gori, a gde je prazno?

Oseti ramena koja više ne podižu glavu ponosno, nego kao da se sklanjaju od sveta.
Oseti stomak koji drži čvor za koji nemaš ime.
Oseti grlo koje ne boli od prehlade, nego od rečenica koje nikada nisi izgovorio.

Možda misliš da je to „normalno“.
Da „svi su napeti“.
Ali napetost nije samo posledica dana.

Ona je priča koja nije ispričana.
Strah koji nije viđen.
Tuga kojoj nisi otvorio vrata.

Ako se pitaš gde je istina,
prestani da je tražiš u mislima.
Istina je tamo gde telo nosi teret, a ti se praviš da ga nema.

Sedi. Udahni.
Ne traži odmah smisao.
Ne diraj bol rečima.
Samo mu reci:
„Vidim te. Neću da te gasim.“

Jer kada pogledaš telo,
ne gledaš slabost.
Gledaš najtiši i najtačniji kompas koji imaš.

Nežna upornost bola

Neka osećanja prođu brzo,
kao kiša koja samo nakvasi asfalt i ode.
Ali ima onih koja ostaju.
Danima. Mesecima. Godinama.

Ne zato što si slab.
Ne zato što ne znaš da ih „pustiš“.
Ona ostaju jer čuvaju nešto važno.

Tuga koja ti se vraća možda ne traži da je izbrišeš,
nego da je vidiš.
Kao dete koje sedi u uglu sobe,
ne vrišti, ne moli,
samo gleda dok ne priznaš da je tu.

Bes koji te obuzima opet i opet
možda nije „problem“,

nego znak da postoji mesto u tebi gde je pravda bila pregažena,
a niko nikad nije rekao: „To je bilo nepravedno.“

Bol ume da se ponaša kao tvrdoglavi gost.
Ne odlazi kad mu kažeš „Idi“.
Ali možda ne odlazi jer nije završio svoju priču.
On zna nešto što ti još ne smeš da pogledaš.

Zato prestani da ga gledaš kao neprijatelja.
Bol nije tu da te slomi.
On stoji na vratima i čuva ono što si ostavio iza njih -
deo sebe koji si zaboravio, jer je bio previše nežan za svet.

Kad sledeći put osetiš bol koji se vraća,
ne pitaj „kako da ga se rešim“.
Pitaj:
„Šta to pokušava da mi sačuva?“

Možda to nije teret.
Možda je to čuvar tvog zaboravljenog glasa.

Bol nije oluja koja dođe da te uništi.
On je čuvar na granici tvog zaboravljenog dela.
Ako ga proteraš, proteraćeš i ono što ti nedostaje da budeš ceo.

Zato mu ne pravi oltar, ali ni zatvor.
Sedi pored njega kao pored nekog ko je dugo nosio teret umesto tebe.
Možda će ti, kad mu prestaneš bežati,
pokazati vrata iza kojih si ostavio ono što si mislio da ne zaslužuje da živi.

Jer bol nije kraj puta.
On je znak da postoji nešto što još uvek diše u tebi -
i čeka da ga povedeš kući.

Tihi jezik autentičnosti

Najdublja osećanja ne viču.
Ne prave lom.
Ne traže scenu da pokažu koliko bole.

Ona stoje.
Kao senka na zidu dok sunce pada.
Kao voda koja ne žuri da postane reka, jer zna da joj more ne može pobeći.

To su osećanja koja ne preplave - nego ostanu.
Tuga koja više ne udara, nego leži u tebi kao kamen na dnu reke.
Stid koji ne viče „sakrij se“,
nego šapuće:
„Možeš li me videti ovakvog, a da me ne odbaciš?“

Ta osećanja nisu protiv tebe.
Ona nisu smetnja tvom putu - ona jesu tvoj put.
Njihova tišina nije ravnodušnost,
nego poziv da prestaneš da bežiš od sopstvenog pulsa.

Autentičnost se ne rađa u velikim rečima.
Ne u prelomnim odlukama, ne u dramama koje menjaju život.
Rađa se u trenutku kada ostaneš sa sobom i kažeš:
„Čujem te. Možeš ostati.“

Jer ono što šapuće u tebi,
to si ti bez maske.
Ne glasna verzija za svet,
nego istina koja ne traži aplauz -
samo tvoje prisustvo.

Ponekad ćeš osetiti to osećanje kao blag pritisak,
kao tiho „tu sam“ koje ne prolazi.
I to je snaga.
Ne zato što se bori,
nego zato što ostaje kada sve drugo ode.

I možda je to jedini dokaz koji ti treba:
ako osećanje ne beži - nemoj bežati ni ti.

Ne pokušavaj da razumeš odmah.
Ne juri reč.
Ne traži objašnjenje.

Sedi.
Bez ideje da popraviš išta.
Bez cilja da bude „lakše“.

Ne pitaj: „Šta osećam?“ - to će te odvesti u glavu.
Pitaj telo:
„Gde si stegnuto? Gde je toplo? Gde ne dišem?“

Ne pokušavaj da protumačiš odgovor.
Samo ostani.
Možda minut. Možda pet.
Možda koliko izdržiš.

Ako se pojavi bol, ne guraj ga.
Ako naiđe tuga, ne pitaj „zašto“.
Ako se ništa ne javi - i to je osećanje -
osećanje praznine koja traži da bude viđena.

I onda tiho, bez glasa, reci:
„Vidim te. Možeš ostati.“

Ne zato što znaš šta s tim.
Nego zato što osećanje nikada nije došlo da te uništi.
Došlo je da ti pokaže gde još uvek postojiš.

Jer tvoja osećanja nisu prepreka na putu.
Ona jesu put.
Ne koristiš ih da bi stigao negde.
Već ostaješ s njima da bi stigao sebi.

Možda nikad nećeš moći da ih potpuno razumeš.
I ne moraš.
Dovoljno je da ih ne odbaciš dok stoje na tvom pragu.

Jer u toj tišini,
kad ostaneš pored onoga što si ceo život pokušavao da izbegneš,
počinje nešto što nema ime -
ali ima puls.
I to tvoj.

Poglavlje 6: Usporavanje

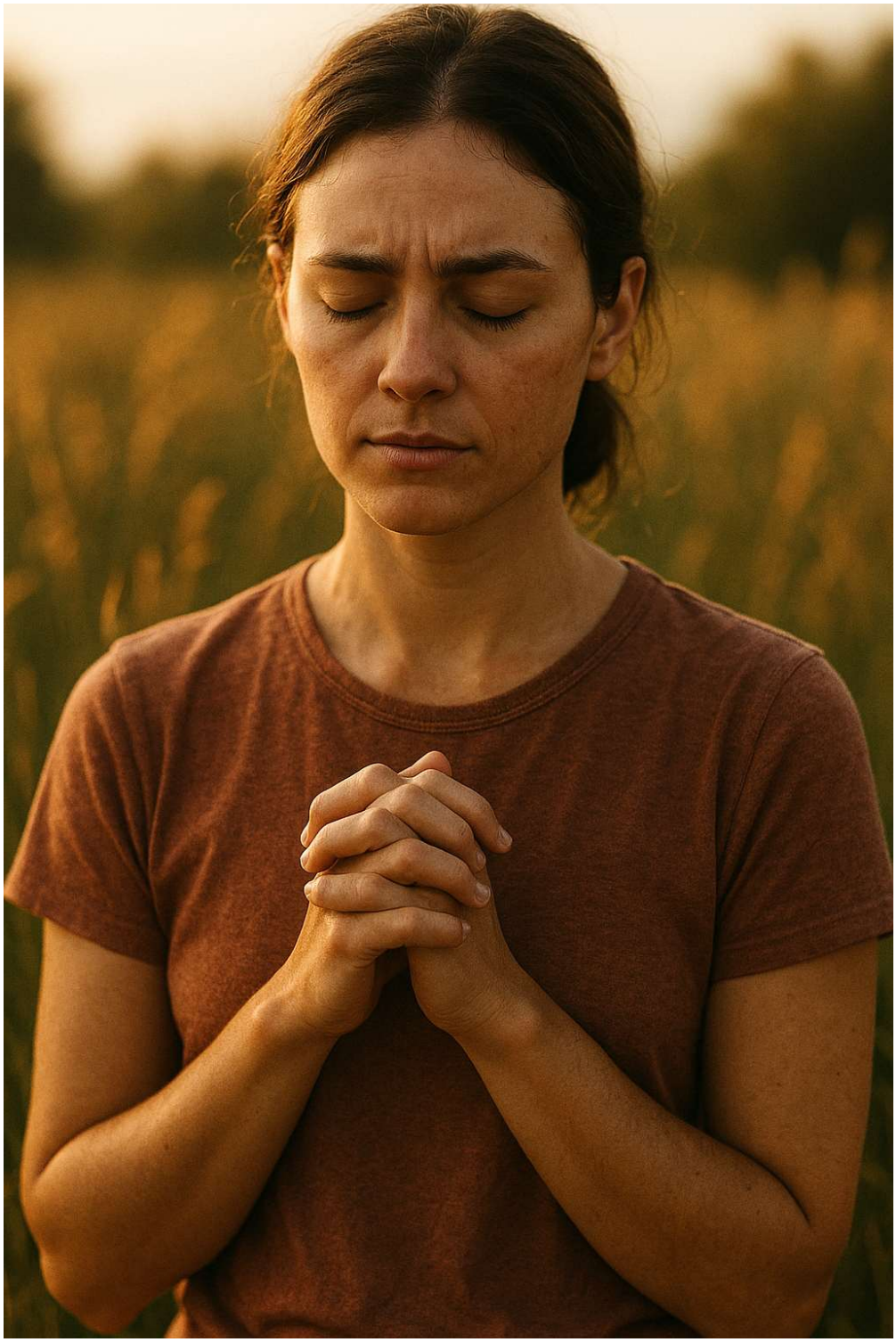

Uvod: Usporavanje kao izbor protiv impulsa

Život je postao trka bez oznaka starta i cilja.
Dan počinje pre nego što otvoriš oči.
Ekran svetli, prsti klize, poruke čekaju.
Jedan zadatak, pa drugi, pa treći.
Između - gutljaj kafe koji ne pamtiš.

Svaka misao ima oblik imperativa:
„Završi."
„Stigni."
„Ne kasni."
Dan ti se ne meri dahom, nego listama.
A na kraju, umesto osećaja postignuća - praznina koja traži sledeći zadatak da je popuni.

Naučili smo da brzina znači vrednost.
Da je stalna aktivnost dokaz smisla.
Da ako staneš, zaostaješ.
I niko ne pita: **šta se sve ne vidi dok jurimo?**

Brzina ne nosi samo telo.
Brzina nosi i pažnju.
Izvlači je iz trenutka i baca u budućnost koja stalno izmiče.
I tu se gubi ono najdragocenije:
mesto gde možeš da kažeš „jesam", bez „radim", bez „dokazujem".

Usporavanje je otpor tom automatizmu.
Ne grub otpor, ne bunt koji viče.
Otpor je nežan.
Izbor da ne budeš deo ubrzanja koje te guta iznutra.

Brzina kao strategija bega

Često mislimo da trčimo jer je važno stići.
Jer ima posla. Jer „mora".

Ali istina je tiša i ne prijatnija:
nekad jurimo ne zato da bismo stigli,
nego da ne bismo stali.

Jer stajanje znači susret.
Sa sobom. Sa prazninom koju nosiš, a ne smeš da vidiš.
Sa tugom koju si zaledio, besom koji si progutao, pitanjem koje nema odgovor.

Brzina je savršena maska.
Izgleda kao energija, a zapravo je beg.
Dok završavaš još jedan zadatak, dok „popravljaš“ još jedan ugao života, ne čuješ sopstveni šum iznutra.
A to je poenta.
Jer ako bi čuo, možda bi morao da priznaš:
nije problem u tome što nemaš vremena.
Problem je u tome što ne znaš šta bi radio s onim što bi se pojavilo kad bi vreme konačno stalo.

Aktivnost je društveno prihvatljivo bekstvo.
Lakše je reći: „Zauzet sam“
nego: „Bežim od sebe“.

Zato ne idealizuj brzinu.
Ona možda ne meri tvoj uspeh -
nego meri koliko toga još uvek skrivaš pod asfaltom svojih dana.

Brzina ima i svoj lažni sjaj.
Ljudi te hvale: „Kako sve stižeš?“
Ti klimaš glavom, smešiš se i osećaš se korisno.
Kao da svaki ispunjeni red na listi potvrđuje tvoje postojanje.

Ali kad legneš u krevet, kad se ekran ugasi, kad ti glasovi više ne trebaju, ostaje pitanje koje nikad ne stigne do glasa:
„Ako prestanem da radim, da jurim, da dokazujem... ko ostaje?“

To pitanje je suština bega.
Jer brzina nije samo navika.

Brzina je zid.
Zid od pokreta, zadataka i planova,
iza kojeg skrivaš sobu punu tišine koju se bojiš da otvoriš.

I zato trčiš još malo.
Još jedan projekat.
Još jedan cilj.
Jer misliš da će sledeće „gotovo“ konačno doneti mir.
Ali mir ne dolazi iz trke.
Trka je samo elegantan način da ne primetiš kako te sopstveni život čeka već godinama - na mestu gde si stao poslednji put.

Brzina je bekstvo koje dobija aplauz.
Ali ispod tog aplauza je istina koju znaš:
kad se zaustaviš, možda nećeš moći da izbegneš ono što te čeka.
A možda - baš to treba da se dogodi.

Usporavanje nije pasivnost

Kada kažem „uspori“, možda pomisliš:
„Ne mogu sada da stanem. Ako stanem, sve će propasti.“
Ili: „Ako ništa ne radim, znači da sam slab. Lenj. Bez cilja.“

Ali usporavanje nije isto što i pasivnost.
Pasivnost je bekstvo od života.
Usporavanje je povratak u njega.

Pasivnost kaže: „Ne mogu i neću.“
Usporavanje kaže: „Hoću da budem prisutan.“

To nije odustajanje od puta.
To je skidanje tereta koji si nosio misleći da je put.
To je trenutak kada biraš da ne reaguješ po navici, nego da ostaneš uz ono što se pojavljuje.

Jer usporavanje ne znači „ništa ne raditi“.
Znači prestati da radiš sve ono što te odvaja od sebe.
Prekinuti trku koja te vodi dalje od sopstvenog pulsa.

I da, usporavanje ume da boli.
Jer kad staneš, nestaje buka.
A u tišini ispliva ono što si godinama zatrpavao.
Strah. Praznina. Tuga. Istina.
Sve ono od čega si bežao u pokretu.

Zato usporavanje nije slabost.
To je hrabrost.
Jer hrabrost nije u jurnjavi ka cilju.
Hrabrost je sesti naspram onoga od čega si bežao i reći:
„Ostajem.“

Prisutnost koja ne rešava, ali vidi

Usporavanje ne donosi magične odgovore.
Ne otvara vrata iza kojih čeka instant smisao.
Često ne donosi ništa - osim tišine.

I zato bežimo od njega.
Jer smo navikli da merimo vrednost po tome šta smo „uradili“.
Ako nema rezultata, ako nema pomaka, ako nema promena - mislimo da gubimo vreme.

Ali dok ne radiš ništa, događa se nešto što nisi mogao da vidiš dok si jurio:
počinje da izlazi ono što si godinama potiskivao.
Prvo sitno.
Mala nelagodnost.
Misao koju guraš pod tepih: „Ne želim da osećam ovo.“
Onda nešto dublje.
Tuga. Glad za smislom. Umor koji nije fizički.

Brzina briše prostor za svesnost.
A usporavanje ga vraća.
Ne da bi rešilo problem, nego da bi ti pokazalo istinu.

I možda se razočaraš jer rešenje ne dolazi odmah.
Ali istina ne dolazi da te smiri.
Dolazi da te probudi.

Prisutnost ne popravlja.
Prisutnost vidi.
A ono što je viđeno počinje da se menja samo zato što je prestalo da bude skriveno.

Možda nećeš dobiti odgovor na pitanje „šta da radim“.
Ali možda prvi put vidiš šta jeste.
A to menja sve.

Telo zna ritam

Telo uvek zna pre glave.
Zna kada je previše.
Zna kada ti dan nije brz samo spolja, nego i unutra.

Prvo šapuće.
Napetost u vratu.
Stomak koji se stisne iako nisi gladan.
Dah koji se prekida na pola.
Ignorišeš. Nastavljaš.
„Još malo.“
„Samo da završim ovo.“

Onda šapat postane glasniji.
Bol u leđima.
Umor koji ne prolazi ni kad spavaš.
Bežanje u kofein, u telefon, u sve što može da odgodi ono što telo traži.
A ono traži samo jedno: **uspori**.

Ne zato što si slab, nego zato što telo nosi ritam života.
Ono zna kada si pregazio svoju meru.
Zna kada si izgubio kontakt sa sobom.
Ne meri uspeh brzinom.
Meri ga dahom.

Kad ga ignorišeš, ono nađe način da te zaustavi.
Prehladom. Migrenom.
Ili prazninom koja te obori dok sediš nasmejan među ljudima.

Ne moraš znati kako da usporiš.
Ne moraš imati plan.
Dovoljno je da slušaš prvi znak koji telo pošalje,
umesto da čekaš da ti ga vikne kroz bol.

Jer telo nije prepreka.
Telo je mapa.
Ako mu se vratiš, vratiće ti put do sebe.

Ono ne traži usporavanje da bi te kaznilo,
nego da bi te vratilo na meru koja ti pripada.

Pogledaj prirodu: ništa ne raste u stalnoj brzini.
Drvo ima svoje godišnje doba.
Reka zna kad da nadolazi, a kad da miruje.
Čak i sunce ima svoj ritam - dan, noć, dan.

Ti nisi izvan toga.
Ali si zaboravio.
Ubeđen da ćeš biti „dovoljno“ tek kad stalno ideš napred.
I dok juriš, zaboravljaš da život ne traži od tebe brzinu -
traži od tebe prisustvo.

Kad usporiš, ne gubiš vreme.
Vraćaš se vremenu koje ti je stalno izmicalo.

Zato slušaj telo dok još šapuće.
Ne čekaj da progovori kroz bol.

Jer ono zna ono što si ti zaboravio:
ritam tvog života nikada nije bio trka.

Neću ti reći „uradi ovo“.
Neću ti dati plan.
Jer usporavanje ne počinje instrukcijom.
Počinje u onom trenutku kad prestaneš da veruješ da moraš sve stići.

Možda danas samo da probaš jedno:
kad osetiš da te ritam dana vuče,
ne reaguj odmah.
Udahni.
Čak i ako ti se čini da nemaš vremena.
Jer tih pet sekundi ti nije ukralo život.
Ono ti ga je vratilo.

Ne juri da popuniš tišinu.
Pusti da se pojavi šta god dođe:
tuga, mir, dosada, možda tišina koja nije prazna nego puna daha.

I ako se pitaš:
„Šta će se desiti ako stanem?“
Odgovor je: ništa.
Ništa - i možda prvi put, sve.

Poglavlje 7: Želja da se popraviš

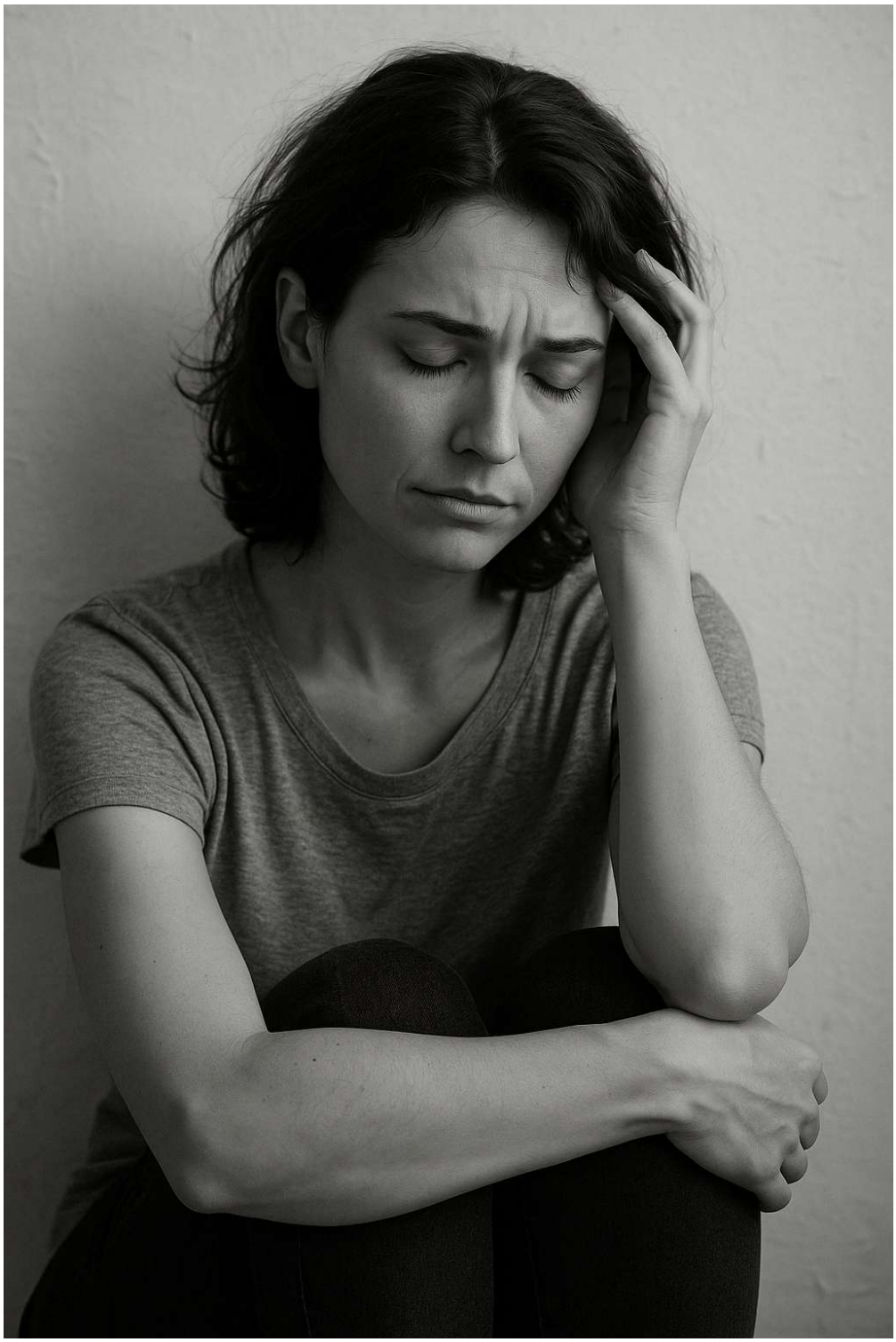

Uvod: Uvek nešto fali

Gotovo neprimetno.
Kao šum u pozadini dana.
„Mogao si više.“
„Mogla si bolje.“
Rečenice koje ne izgovaraš naglas, ali ih nosiš kao skriveni potpis na svakom trenutku.

Nije to očaj.
Nije ni drama.
To je stalni osećaj neadekvatnosti koji ti sedi iza leđa.
Čak i kad uradiš sve što si planirao, on ti tiho šapne:
„Dobro... ali nije dovoljno.“

I tako život postaje beskonačan projekat „popravki“.
Malo više strpljenja.
Malo manje kila.
Malo bolji ton glasa, dublja meditacija, čistija koža, mirniji um.
Čak i duhovnost pretvoriš u zadatak.
Samopomoć postaje novi oblik pritiska:
nikad nema mira dok ne postaneš „bolja verzija sebe“.

Ali, evo pitanja koje retko postavimo:
šta ako ništa ne fali?
Šta ako nemaš kvar?
Šta ako je tvoja najveća muka to što ne znaš kako da ostaneš
uz ono što jeste -
bez potrebe da ga menjaš?

Stid kao koren samopopravke

Ako pogledaš dublje, možda ćeš videti:
želja da se popraviš ne dolazi samo iz ambicije.
Ispod nje, tiho, stoji stid.

Onaj stid koji ti šapuće:
„Ovako te neće voleti.“
„Ovako nisi dovoljan.“
Poruke koje ne čuješ glasno, jer si ih čuo hiljadu puta dok si odrastao.
Ne iz zla - nego iz jezika sveta koji te učio da „vrediš“ kad si dobar, miran, koristan.

Niko nas nije učio da ostanemo uz sebe kad nismo funkcionalni.
Niko nije rekao:
„Možeš da plačeš i da i dalje budeš voljen.“
„Možeš da se slomiš, a da i dalje pripadaš.“

Umesto toga, naučili smo poruku ispod poruke:
„Kad se popraviš, onda ćemo razgovarati.“
„Kad budeš srećan, dobrodošao si.“
„Kad se središ, bićeš vredan.“

Zato popravka često nije rast.
Često je sofisticirani stid.
Maskiran u „rad na sebi“.
Jer pravi motiv nije ljubav prema sebi.
Pravi motiv je strah:
„Ako ostanem ovakav, biću sam.“

Popravka kao oblik nasilja nad sobom

Svaki put kad pokušaš da „središ“ svoje osećanje,
da „popraviš“ ono što se u tebi pomerilo,
možda ne primećuješ šta mu govoriš.

Poruka je tiha, ali oštra:
„Ne smeš biti ovakav.“
„Ne smeš postojati dok ne prestaneš.“

Kažeš sebi:
„Zašto sam još tužan? Moram to rešiti.“

Ali tuga ne čuje tvoju logiku.
Čuje samo: „Ne volim te ovakvu.“

Kažeš:
„Moj bes mi pravi probleme, moram ga kontrolisati.“
A bes, ispod svoje vatre, čuje samo:
„Tvoj glas je opasan. Moraš nestati.“

I tako svaki pokušaj da popraviš ono što osećaš
postaje sofisticirani način da ga izbrišeš.
A ono što pokušavaš da izbrišeš - to si zapravo ti.
Ne „loš“ ti, nego ti kojem treba zagrljaj, a ne prepravka.

Tvoje osećanje ne traži intervenciju.
Traži prisustvo.
Ne pita: „Šta ćemo s tim?“
Pita: „Hoćeš li ostati uz mene, makar ovakav?“

Možda misliš da „rad na sebi“ znači postati bolji.
Ali ponekad on znači ovo:
prestani da ratuješ sa sopstvenim srcem.
Jer nema veće sile od tihe rečenice:
„Neću da te menjam. Hoću da te čujem.“

Zato sledeći put kad poželiš da popraviš sebe,
upitaj se:
„Da li to radim iz ljubavi - ili iz stida?“

Ako je iz ljubavi, biće nežno.
Ako je iz stida, biće nasilno,
čak i ako nosi ime „rast“.

Jer istinski rast ne počinje u popravci.
Počinje u prisustvu.
Počinje kada sedneš pored onoga što u tebi drhti i kažeš:
„Neću te gurati. Možeš da ostaneš.“

To nije slabost.
To je snaga koja menja sve,
jer prvi put nisi protiv sebe.

Prići sebi bez agende

Možda si ceo život pristupao sebi s planom.
Kako da postaneš bolji.
Kako da ukloniš ono što „smeta“.
Kako da ispraviš pukotine pre nego što ih neko vidi.

Ali evo poziva na nešto što možda zvuči ludo:
možeš prići sebi bez cilja.
Bez ideje da popravljaš.
Bez zadatka da rešiš.

Ponekad je najdublji čin ljubavi ovo:
ne pokušati da menjaš ništa.
Samo sesti pored onog dela sebe koji plače i ne pitati ga: „Zašto?“
Ne nuditi mu savet.
Ne objašnjavati mu kako da bude srećan.

Samo sedi.
Kao što bi sedeo pored deteta koje drhti u mraku.
Ne zato što imaš rešenje.
Nego zato što znaš da mu prisustvo znači više od hiljadu reči.

Ako tvoje telo sedi u tuzi,
možeš li sesti pored?
Ako tvoj glas drhti,
možeš li ćutati s njim,
umesto da ga obuzdavaš?

Ne popravljaj. Pridrži.
To može biti mantra.

Ne kao tehnika,
nego kao put kojim se vraćaš sebi.

Jer sve što u tebi traži „popravku“,
možda traži samo ovo:
da prestaneš da ga ućutkuješ.
Da mu kažeš:
„Možeš postojati i ja ću ostati.“

Možda nemaš ništa da popraviš.
Možda nikad nisi ni imao.
Možda je ceo put bio samo
da naučiš kako da sediš pored sebe -
i da ne ustaneš prvi.

Jer ono što si tražio u promeni,
možda je čekalo u tvom dahu.
Tiho.
Sve ovo vreme.

Poglavlje 8: Kritičar i saboter



Uvod: Glasovi u nama

U tebi je gužva.
Ne vidiš je spolja, ali čim ostane tišina, čuješ je.
Hor unutrašnjih glasova.
Jedan viče: „Brže, brže!“
Drugi šapuće: „Nemoj, pogrešićeš.“
Treći se pravi mudar: „Budi jak. Ne budi slab.“

I navikneš da misliš da si to ti.
Da su to tvoje misli, tvoja istina, tvoj glas razuma.
Ali možda nisu.
Možda su to glasovi koji su ušli u tebe dok nisi imao izbora.
Tonovi koji su se urezali dok si učio da preživiš ljubav.
Rečenice koje su ostale i kada lica više nema.

Nisi morao biti „podeljena ličnost“ da bi znao o čemu govorim.
Dovoljno je da si makar jednom sedeo i osetio kako ti se telo steže dok tvoj um ponavlja:
„Moraš bolje.“
„Nisi dovoljno.“
„Ako pogrešiš, gotovo je.“

Ponekad među tim glasovima postoje dva koja najviše pritisnu:
Kritičar i **Saboter**.
Jedan je vojnik koji nikad ne spušta pušku.
Drugi je saboter koji ti, baš kad si krenuo na binu, obori mikrofon iz ruke.
I obojica nose istu logiku:
„Ako te budemo čuvali, nećeš biti povređen.“

Ali njihov način čuvanja je rat.
Rat protiv svega što u tebi želi slobodu.
Rat protiv daha, protiv nežnosti, protiv spontanosti.
I ti misliš da si ti taj rat.
Da si ti problem.
Da si i strog i slab.
Da si i lenj i preterano ambiciozan.

I ne znaš da vodiš borbu protiv stražara koji su davno položili zakletvu da će te čuvati - čak i ako te unište.

Zato pre nego što potrčiš da ih pobediš, zastani.
Možda oslobađanje ne počinje ratom.
Možda počinje slušanjem.
Jer ispod njihovog urlika i šapata, možda stoji jedno pitanje koje nikad nisi čuo:
„Hoćeš li ostati uz mene i kad sam nesavršen?“

Kritičar - glas koji nikad ne spava

Kritičar nije najglasniji, ali je najuporniji.
On ne viče histerično. On šapuće razumno.
Glas koji zvuči kao savetnik, kao roditelj, kao trener:
„Još malo.“
„Ne ovako.“
„Može bolje.“

Čuješ ga kada otvoriš laptop.
Kada pogledaš svoje lice u ogledalu.
Kada samo sediš, a u stomaku osećaš nevidljivu stolicu za ispit.
Kritičar ne spava, jer veruje da tvoj opstanak zavisi od njegove budnosti.

Njegova logika je jednostavna:
„Ako budem budan, ako te stalno proveravam, niko te neće ponovo posramiti.“

Kritičar ima istoriju.
Nosio je glasove onih koji su želeli da te oblikuju.
Roditelj koji te je hteo „najboljeg“.
Učitelj koji ti je davao vrednost na papiru.
Društvo koje ti je šaputalo: „Greška znači kaznu.“

I ti si poverovao da je kontrola ljubav.
Da je stiskanje jedini način da budeš bezbedan.
Zato Kritičar stoji kao stražar na kapiji tvog života, sa puškom napunjenom stidom.
Svaki put kada želiš da probaš nešto novo, on nanišani:
„Ako pogrešiš, gotovo je."
I ti se povučeš, uveravajući sebe da je to „razumna odluka".

Ali telo zna cenu te strategije.
Ramena stalno podignuta, kao da nosiš svet na kostima.
Vilica stisnuta dok pišeš poruku.
Dah plitak, jer nema prostora za grešku.
Savršenstvo traži stezanje - i ti to stezanje nosiš kao sudbinu.

Mrziš Kritičara jer misliš da ti sabotira život.
Ali ako mu postaviš pitanje koje niko nikad nije:
„Zašto to radiš?"
možda ćeš prvi put čuti glas koji ne zvuči kao čelik,
nego kao šapat:
„Bojim se da ćeš izgubiti ljubav ako ne budeš savršen."

I tada shvatiš: Kritičar nije monstrum.
On je ranjeni čuvar koji još uvek misli da je svet ratno polje.
Koji nikad nije naučio da je moguće biti voljen bez maske.

Saboter - onaj koji obori mikrofon kad zasvetliš

Saboter ne dolazi kada si na dnu.
Ne dolazi kada si u haosu.
On čeka trenutak kad krene da svetli.
Kad se nešto otvori.
Kad ti zadrhti telo jer osećaš da si na ivici nečeg važnog.

Znaš te trenutke.
Dogovorio si sastanak koji može promeniti tvoj posao.
Saboter šapne:
„Nisi spreman. Pomeri.“

Otvaraš srce pred nekim ko ti znači.
Saboter tiho ubaci misao:
„Neće to dugo trajati. Bolje beži pre nego što zaboli.“

Na korak si od nečega što si odlagao mesecima - i baš tada ti telo otkaže energiju.
Ne zato što ne znaš kako.
Nego zato što nešto u tebi povuče ručnu.

Saboter ne mrzi uspeh.
Ne mrzi radost.
On mrzi rizik.
Jer negde u njegovom telu još stoji uspomena:
„Kad sam se otvorio, izgubio sam sve.“

Njegova logika je tvrdoglava, stara kao tvoja rana:
„Ako ne pokušam, ne mogu da pogrešim.“
„Ako ne krenem, niko me neće odbaciti.“
„Ako ne budem viđen, ne mogu biti povređen.“

Saboter zna sve tvoje slabe tačke.
On ne viče, ne preti.
On tiho povuče nit na mestu gde si najtanji -
u tvojoj potrebi da budeš siguran i voljen.

Ispod njegove senke nije lenjost.
Nije bezvoljnost.
Ispod stoji strah koji nikada nije dobio ruku sigurnosti.
Strah koji veruje da je bolje ostati u poznatoj tami nego rizikovati da te svetlost razoruža i ostavi te nezaštićenog.

Zato kada ga osetiš, nemoj da ga lomiš snagom volje.
Nemoj da mu vičeš:

„Sabotiraš mi život!“
Priđi mu kao nekome ko krije tajnu i šapni:
„Šta te plaši?“

Ako dovoljno ćutiš, možda ćeš prvi put čuti glas koji nije pretnja, nego priznanje:
„Plašim se da opet ne ostanem sam.“

I tad vidiš: Saboter nije čudovište.
On je dete koje je naučilo da sigurnost znači stajati u mestu.
I koje još čeka nekog ko će mu reći:
„Možeš da kreneš, a ja ću ostati uz tebe.“

Oslobađanje kroz slušanje

Godinama pokušavaš da ih ućutkaš.
Kritičara - optimizmom.
Sabotera - planovima i motivacijom.
Da ih nadjačaš afirmacijama, da ih „prevaziđeš snagom volje“.

I možda ti je nekad uspelo.
Ali znaš šta se desi kad se buka utiša na silu?
Vrati se još glasnija.
Jer glas koji ne bude saslušan, ne nestaje.
On viče jače.

Možda je trik u onome što ti niko nikad nije rekao:
oslobađanje ne dolazi iz borbe.
Dolazi iz slušanja.

Kritičar ne viče jer te mrzi.
Saboter ne šapuće jer te želi sputati.
Oboje nose isti koren:
strah da ćeš opet ostati sam kad zaboli.

Ako im priđeš kao neprijateljima, rat nikad ne staje.
Ali ako im prvi put postaviš pitanje koje niko nikad nije:

„Šta ti treba?“
Ne „Zašto me sabotiraš?“
Ne „Zašto si tako strog?“
Samo:
„Šta ti treba?“
Možda će ćutati.
Možda će i dalje gunđati i vući te nazad.
Ali u toj tišini počeće da se topi oklop.

Jer prvi put nisi viknuo: „Ćuti!“
Nisi se nadjačavao rečenicama: „Sve je u redu.“
Prvi put si seo i čuo glas:
„Nisi dovoljno.“

Pre nego što prevrneš očima, pitaj tiho:
„Za koga?“

Možda se dogodi ono što ne očekuješ.
Glas više ne zvuči kao čelik.
Zvuk postaje umoran, mek, ranjiv:
„Za onog koji me je učio kako da preživim.“

I odjednom vidiš - to nije demon.
To nije neprijatelj.
To je dete koje je ostalo bez ruke odraslog,
pa je navuklo oklop i reklo:
„Ja ću te čuvati, makar te bolela moja strogoća.“

Kada ih slušaš, oni se ne gase.
Ali prestaju da budu vojska.
Počinju da budu glasovi koji žele isto što i ti:
da ne izgubiš ljubav.

Novi odnos: iz otpora u dijalog

Godinama si mislio da moraš da ih pobediš.
Da Kritičara ućutkaš snagom samopouzdanja.
Da Sabotera nadmudriš motivacijom.
Da ih izbrišeš, jer „unutrašnji neprijatelji“ ne zaslužuju mesto.

Ali šta ako nisu neprijatelji?
Šta ako su samo deca koja su predugo nosila oklop?
Deca koja nikad nisu dobila prostor da odahnu,
jer si ih ti gurao isto onako kako su te nekad gurali drugi?

Kritičar viče jer misli da će te sramota ubiti.
Saboter šapuće jer veruje da će te odbacivanje slomiti.
Oboje nose iste rane, ali različite maske.
A ti si sve to nazvao „ja“.

Šta ako prestaneš da budeš sudija,
i postaneš domaćin?
Ne da ih „pozitivno preobraziš“.
Ne da ih „umiriš tehnikom“.
Nego da im daš pravo da sede za tvojim stolom.
Da čuješ njihove priče.

Kad ih čuješ, ne moraju nestati.
Oni se mogu promeniti.
Kritičar, kada spusti pušku, može postati svedok:
onaj koji te pita:
„Ono što radiš - da li te hrani ili troši?“

Saboter, kada prestane da vuče u mrak, može postati čuvar granica,
onaj koji ti šapne:
„Pre nego što kažeš ‘da’, proveri - je li to zaista tvoje?“

To nije magija.
To je dijalog.
I možda neće doći odmah.
Možda će biti dana kad će Kritičar opet vikati, a Saboter povlačiti

konopce.
Ali svaki put kad ih čuješ,
prestaješ da budeš bojno polje.
Počinješ da budeš dom.

Možda to zvuči kao sitnica.
Ali veruj - u svetu u kojem si navikao da se biješ sa sobom,
biti dom je revolucija.

I možda, ako danas možeš da poneseš samo jedno pitanje iz ovog poglavlja, neka to bude:
„Šta ti treba?“
Ne da bi odmah dao.
Ne da bi ga ispunio kao zadatak.
Nego da bi prvi put rekao svojim glasovima ono što su čekali ceo život:
„Neću da te pobedim. Hoću da te čujem.“

Poglavlje 9: Biti prisutan sa sobom



Iluzija da prisustvo mora da reši nešto

Danas svi govore o prisustvu.
„Budi tu i sve će biti lakše.“
„Diši. Fokusiraj se. Smiri misli.“

I poveruješ.
Poveruješ da prisustvo služi da ti olakša.
Da utiša bol.
Da ti vrati kontrolu.

Pa probaš.
Sedneš. Zatvoriš oči. Dišeš.
A u grudima je i dalje oluja.
U stomaku kamen.
U glavi misli koje lome zidove.
I onda pomisliš:
„Ne radim ovo kako treba. Prisustvo ne radi.“

Ali možda prisustvo nikada nije bilo alatka.
Možda nikada nije bilo terapija.
Možda je prisustvo samo jedna stvar:
biti uz sebe kad nemaš šta da sebi ponudiš.

Jer, vidi kako često radimo:
„Biću tu... ali samo dok se ne smirim.“
„Ostaću uz sebe... ako mi posle bude lakše.“
Prisustvo tako postaje još jedna forma kontrole.
Još jedna transakcija:
„Ostaću, ali pod uslovom da nešto dobijem.“

Prava vrednost prisustva nije u tome šta donosi.
Nego u tome šta ostaje.
I kad boli.
I kad ne prolazi.
I kad nema nikakve poente osim toga da nisi sebi stranac.

Jer možda prvi put u životu ne moraš ništa da popravljaš.
Možda prvi put treba samo da sediš i šapneš sebi ono što nikad nisi čuo:
„Neću da te ostavim. Čak ni sada.“

Prava snaga: ostati dok traje

Lako je voleti sebe kada si miran.
Kada sve ide po planu.
Kada imaš odgovor na svako pitanje.

Ali prava snaga ne meri se tamo.
Meri se u trenucima kada sediš na ivici kreveta
i osećaš kako ti srce udara kao da se sprema na bekstvo.
Kad ti je stomak pun olova,
a misao više:
„Sredi ovo! Reši! Nađi način da pobegneš iz ovog tela!“

I tu dolazi pitanje koje razdvaja:
Možeš li ostati?
Ne da bi rešio.
Ne da bi popravio.
Nego samo - da ne odeš.

Da sediš dok u grudima tutnji oluja
i da šapneš sebi:
„Ne znam koliko će trajati.
Ali neću te napustiti.“

Prisustvo nije afirmacija.
Nije tehnika.
Nije rečenica koju ponavljaš dok čekaš da bol prođe.
Prisustvo je trenutak u kojem prestaješ da trguješ sa sobom:
„Ostaću, ali pod uslovom da mi bude bolje.“
Ne.
Ostaješ jer si svoj.
Ostaješ jer ne želiš više da budeš sebi stranac.

To je snaga.
Ne ona koja viče: „Ja mogu sve!“
Nego ona koja tiho kaže:
„Ostajem i kad ništa ne ide.“

Prisustvo bez cilja

U nama uvek postoji impuls da ubrzamo kraj.
„Neka ovo prođe što pre.“
„Da bol stane.“
„Da se vratim u normalu.“

I možda misliš da je to prirodno - jer ko želi da ostane tamo gde boli?
Ali ono u tebi što je ranjeno ne pita:
„Kada će ovo prestati?“
Ne pita ni:
„Zašto se ovo dešava?“
Pita samo jedno:
„Hoćeš li ostati sa mnom? Ili ćeš me opet ostaviti?“

I tu se otkriva istina koju niko ne kaže:
prisustvo ne sme imati cilj.
Jer kad prisustvo postane projekat,
ono više nije ljubav - nego kontrola.
Još jedna transakcija.
Još jedan način da sebi poručiš:
„Ostaću, ali samo ako ti budeš dobra verzija mene.“

Isceljenje ne počinje kada bol prođe.
Počinje kada bol dobije dozvolu da postoji
bez pretnje da ćeš ga napustiti ako ne prestane na vreme.

Prisustvo ne menja stanje odmah.
Ali menja tvoju priču o sebi:
da nisi sudija,
nego svedok koji ume da ostane.

Možda to izgleda banalno:
sediš, tuga se podigla kao talas,
a tvoj prvi impuls viče:
„Hajde da dišem. Hajde da se smirim.“
Kao da si uzeo prisustvo kao alatku,
čekajući da bol nestane za pet minuta.

Ali onda, umesto toga, kažeš tiho:
„Neću da te popravljam.“
I kao da čuješ šum iznutra - ne rečima, nego telom:
„Hvala što ostaješ i kad nemam šta da ti dam.“

To je trenutak kada prisustvo prestaje da bude tehnika
i postaje odnos.
Ne zato što si se smirio,
nego zato što si prestao da uslovljavaš ljubav sobom.

Praksa bez forme

Zaboravi pravila.
Zaboravi „ispravne“ misli, poze i rituale.
Prisustvo nije položaj tela.
Nije disciplina.
Prisustvo je samo jedno pitanje:
„Jesam li tu?“

Možda sediš za stolom.
Možda pereš sudove.
Možda stojiš u redu u prodavnici i osećaš kako ti ruke same traže telefon,
kao da ne možeš da izdržiš prazninu.

Spusti telefon.
Gledaj svoje prste.
Čuj kako ti disanje grebe tišinu.
I pitaj:
„Jesam li ovde?“

Ako nisi, ne prekorevaj se.
Vrati se.
I opet.
I opet.

Ne traži iskustvo.
Ne traži promenu stanja.
Dovoljno je da ne zaboraviš da postojiš.

Ponekad to izgleda banalno:
hodaš ulicom, misli skaču po budućnosti,
a ti se odjednom uhvatiš kako šapućeš:
„Evo me. Nisam te zaboravio.“

Ne promeni se svet.
Ne otopi se bol.
Ali nešto unutra oseti:
„Nisam sam.“

Tišina kao terapija

Nekad ti ne trebaju reči.
Ni misli.
Ni objašnjenja.

Kao kada sediš pored nekoga koga voliš
i nemaš šta da kažeš,
a ipak - osećaš da to „ništa“ leči.
Jer prisustvo ne priča, ono diše.

Isto tako možeš sedeti pored sebe.
Bez pitanja.
Bez pokušaja da popraviš.
Bez cilja da postaneš „bolji“.

Ne treba ti mantranje.
Ne treba ti plan.

Treba ti tišina u kojoj možeš da šapneš sebi ono što nikad nisi čuo:
„Ne idem nigde.“

Tišina nije praznina.
Tišina je najdublji oblik ljubavi.
Jer tek kada prestaneš da tražiš reči,
prestaješ da postavljaš uslove.

Možda ti ne treba odgovor.
Možda ti ne treba „smirenje“.
Možda ti treba samo to da ne odeš.

Sedi. Diši.
I kad telo kaže:
„Još uvek boli.“
ti odgovori bez glasa:
„Znam. I tu sam.“

To je sve.
I to menja sve.

Poglavlje 10: Bez oslonca



Oslonac kao potreba za kontrolom

Mi stalno tražimo nešto čvrsto.
Ruke koje će nas držati.
Sistem koji kaže: „Ovo je put, ne skreći.“
Ideju koja obećava smisao.

Kažemo: „Treba mi sigurnost.“
Ali ako oguliš to „sigurnost“, šta ostaje?
Često ništa drugo do „kontrola“.
Naš pokušaj da pritisnemo „pauzu na život“
da ne bismo osetili koliko je nepredvidiv.

Oslonac može biti partner.
Može biti status, rutina, ideologija.
Može biti i ono najopasnije: tvoja slika o sebi.
„Ja sam jaka osoba.“
„Ja sam onaj koji se nikad ne predaje.“

Sve to su stubovi koje podižemo iz straha:
„Ako se ovo sruši, ko sam ja?“

A kad padnu?
Panika.
Grlo stegnuto, disanje kratko.
Telo se hvata za zidove koji više ne postoje.
I misao viče:
„Na šta da se oslonim?“

Ali možda je baš u toj panici prvi tračak istine:
da se život nikad nije obavezao da te drži.
Da oslonac koji si grčevito čuvao
nije bio istina –
nego dogovor sa tvojim strahom.

Trenuci potpunog gubitka uporišta

Dođe trenutak kad sve za šta si se držao
prosto prestane da postoji.

Osoba na koju si se oslanjao - ode.
Uloga koja ti je davala smisao - raspadne se.
Plan koji si nosio kao svetionik - ugasi se u jednoj poruci, u jednoj vesti, u jednom danu.

I ostaneš sam.
Bez odgovora.
Bez zida na koji bi naslonio leđa.
Bez priče kojom bi objasnio ko si sada.

Um panično viče:
„Na šta da se oslonim?“
Telo se steže kao da padaš u bezdan.
Prsti traže nešto čvrsto - a pod rukama samo vazduh.

A onda, posle tog prvog talasa, nastane tišina.
Ne zato što je postalo lako.
Nego zato što više nemaš šta da izgubiš.
Jer sve čega si se bojao da će nestati - već je otišlo.

I tu se dogodi čudan uvid:
ništa te ne drži - a još si tu.
Ruke prazne, a ti i dalje dišeš.
I možda prvi put vidiš istinu:
uvek si verovao da opstaješ zbog onog za šta se držiš.
A zapravo - dišeš i kad nema ničega.

To „ništa“ deluje strašno.
Ali u njemu nema laži.
To je najiskreniji prostor koji si ikad osetio.

Ne graditi odmah novi oslonac

Prvi instinkt kad ti sve isklizne iz ruku?
Nađi nešto novo što će te držati.
Novi cilj.
Nova uloga.
Nova osoba.
Nova „istina“ koja obećava da će ti objasniti smisao.

Izgleda kao obnova.
Ali često je samo bekstvo.
Bekstvo od praznine u kojoj se osećaš go,
bez štita, bez etikete, bez scenarija.

Možda ti sada ne treba novi oslonac.
Možda ti treba dozvola da stojiš tu,
sa praznim rukama,
dok ne počneš da vidiš ko si kad ništa ne držiš.

Jer ako odmah posegneš za novom strukturom,
vrlo verovatno ćeš obući stari kostim -
samo u drugoj boji.
Reći ćeš:
„Evo, opet sam stabilan.“
Ali zapravo - opet si u kavezu.
Samo što je ovaj put od zlata.

Ne traži odmah formu.
Možda ti život sada daje najređi dar:
prostor u kojem prvi put ne moraš biti ništa.

Postajanje prostorom, a ne strukturom

Možda ceo problem nije u tome što nemaš oslonac.
Možda je problem u tome što ga stalno tražiš spolja.

Zamisli ovo:
da ne moraš da budeš zid.
Da ne moraš da budeš kula koja izdrži sve udare.
Zamisli da možeš da budeš prostor.

Prostor u kojem tvoja tuga ima gde da sedne.
U kojem tvoja nesigurnost može da diše bez srama.
U kojem strah ne mora da beži,
jer ima gde da ostane dok se ne umori.

Ne traži šta će te držati.
Postani onaj koji može da drži - sebe.
Ne snagom čelika.
Ne tvrdim granicama.
Nego snagom mekoće koja ne puca kad nema stubove.

Snaga bez forme.
Snaga koja liči na nebo.
Jer kada ne tražiš zid, otkrivaš sopstveni temelj -
onaj koji se ne vidi,
ali ne nestaje.

Možda je tvoj život do sada bio most -
uvek razapet, u naporu da izdrži sve što preko tebe prelazi.
I onda se stubovi uruše.
Ti osećaš kako ti se konstrukcija raspada pod nogama.
Panično tražiš nove temelje.
A onda - neočekivano:
ne padaš.
Otvaraš se.
Nema ivica.
Nema krajeva koje moraš da držiš.
Ti postaješ nebo.

I možda prvi put nemaš ništa što te učvršćuje.
A ipak stojiš.
Jer prostor nikada ne pada.

Prostor nikada ništa ne drži na silu –
samo daje mesto da stvari budu.

To je sloboda koju nijedna struktura ne može da podnese.

Snaga koja nastaje iz toga

Na kraju, ne ostaje sistem.
Ne ostaje uloga.
Ne ostaje obećanje da će sve biti „uređeno“.

Ostaješ ti.
Ne zato što si pronašao novi temelj.
Ne zato što si opet „jak“.
Ostaješ jer nisi pobegao kad se sve raspalo.

Snaga nije kada pronađeš čvrst oslonac.
Snaga je kada otkriješ da tvoj oslonac nije predmet,
nije odnos,
nije ideja -
nego kapacitet da budeš tu dok ništa ne drži.

To je snaga koja ne viče.
Snaga koja ne zavisi od spoljne forme.
Snaga koja šapuće:
„Ne znam na šta da se naslonim.
Ali znam da ću ostati dok ponovo ne dođem sebi.“

I možda tada shvatiš ono što nikad pre nisi:
da nisi jak zato što imaš stubove.
Jak si jer si naučio da stojiš kada stubova nema.

Možda nisi bez oslonca.
Možda si samo prvi put otvoren kao nebo.

Poglavlje 11: Duboko DA



Šta je „da“ koje nije naučeno?

Većina naših „da“ je naučena.
Sitna, kulturna, pristojna „da“.
„Da“ koja ne znaš da li si izgovorio jer želiš, ili jer si navikao da klimneš kad treba.
„Da“ koje dolazi iz onog starog straha:
ako kažem „ne“, nešto će se slomiti. Možda ja. Možda ljubav. Možda mir koji svi očekuju.

To „da“ je socijalna valuta. Plaćaš ga svaki put kad misliš da će te odbiti, osuditi, ostaviti.
Plaćaš ga da bi bio deo sveta koji meri vrednost po poslušnosti, po pristojnosti, po tome koliko se uklapaš.

Ali postoji drugo „da“.
„Da“ koje ne duguješ nikome.
„Da“ koje se ne rađa iz straha da ćeš izgubiti - nego iz ljubavi prema tome da ostaneš.
Ne ljubavi koja je slatka i laka.
Ne ljubavi koja miriše na romantične poruke i motivacione citate.
Ovo je ljubav koja ima miris zemlje. Koja je gruba i tiha.
Ljubav prema samom činu postojanja, čak i kad peče.

Duboko „da“ ne dolazi iz glave.
Glava pita:
„Da li je pametno? Da li je sigurno? Da li zaslužujem?“
Duboko „da“ ne odgovara. Ne raspravlja. Ne dokazuje.
Ono se pojavi u telu.
U stomaku koji je bio stegnut, a sada malo popušta.
U grudima koje nisu više tvrde kao vrata, nego se prvi put otvaraju - iako i dalje boli.

To „da“ se ne rađa u udobnosti.
Ne dolazi dok čitaš citate o sreći.
Dolazi dok sediš na podu sopstvene nesavršenosti.
Kad ti je jasno da nemaš kontrolu.

Kad osećaš da nemaš snage.
I baš tada, iz mesta gde misliš da više ništa nema, pojavi se jedno malo, gotovo nečujno:
Hoću da budem ovde.

Ne „hoću jer je lepo“.
Ne „hoću jer sam zahvalan“.
Hoću jer je to jedino što još ima smisla.
Hoću jer više ne mogu da se lažem da pripadam samo kada je lako.

To „da“ ne naučiš u knjigama.
Ne izgovoriš ga kao mantru.
Jednog dana samo čuješ njegov šapat u sebi - i znaš:
Nije logično, nije savršeno, ali je moje.

I možda ga nikome nećeš reći naglas.
Ali tvoje ćelije će znati.
Jer tog dana nisi izabrao da pobegneš.
Izabrao si da ostaneš.

Put kroz ranjivost i bol

Duboko „da“ se ne rađa na mekim mestima.
Ne dolazi dok si snažan, stabilan, nasmejan.
Ne rađa se na jastucima samopomoći, ni na stolu urednih planova.
Ono se pojavi tamo gde više nema ničega da izgubiš osim otpora.

Rađa se na podu.
Dok sediš među sopstvenim ruševinama.
Dok držiš glavu u rukama i pitaš:
Je l’ ovo život ili samo olupina koja diše?
Rađa se kad ne znaš kako dalje.
Kad nemaš više snage da „popravljaš“.
Kad sve što znaš pukne, a ipak - ostaneš.

To „da“ nije glamurozno.
Nije herojski trenutak koji ćeš opisati na mrežama.
Ono je tiho. Prljavo od suza. Umrljano stidom.
Dolazi onda kada si sirov, ogoljen, kada više nemaš nikakvu masku kojom bi impresionirao sebe.

Jer upravo tada, kad stojiš razvaljen i bez ijednog „sigurnog“ odgovora, dogodi se čudo:
nešto u tebi prestane da beži.
Prestane da viče: *Ne mogu, neću, ne smem*.
I, umesto toga, pojavi se šapat:
Možda ne znam kako. Možda boli. Ali hoću da budem ovde. I sa ovim.

To je trenutak kada ranjivost postaje vrata.
Ne zato što si je „prevazišao“, nego zato što si je primio.
Jer bol nije nestao.
Stid nije ispario.
Ali prestao si da im govoriš: „Ne smete postojati.“

Duboko „da“ ne dolazi kada je sve lako.
Dolazi kada ne bežiš iz tame.
Kada prestaneš da gasiš vatru u sebi - i umesto toga sedneš pored nje, čak i ako ti peče lice.

Tada shvatiš:
sve ono čega si se plašio, sve ono što si pokušavao da središ,
nije bilo tu da te uništi.
Bilo je tu da te natera da se spustiš - tamo gde prestaje gluma i počinje život.

I kad jednom čuješ to „da“ u sebi, znaćeš:
nije iz pobede.
Nije iz sigurnosti.
Rađa se iz tvog sloma - i baš zato ima snagu da te vrati sebi.

Ne tražimo „da“ - dozvoljavamo ga

Duboko „da“ se ne osvaja.
Ne dolazi ako ga juriš, ako ga stiskaš, ako mu praviš plan.
Ono ne trpi pritisak.
Ne voli ciljeve.
Jer čim ga pretvoriš u zadatak, pobeglo je.

„Moram da dođem do mira.“
„Moram da pristanem.“
„Moram da kažem da životu.“
Čuješ li ironiju?
Sve te rečenice nose isti stari glas:
Ako uradim dovoljno, biću prihvatljiv.

Ali duboko „da“ ne nastaje iz „dovoljno“.
Ne nastaje iz sile, ni iz tehnike.
Ono dolazi kad prestaneš da ga tražiš.
Kada napraviš prostor umesto plana.

To je najtiše mesto koje možeš sebi da ponudiš:
da sediš i ne pokušavaš da iscediš smisao.
Da ostaneš - i kad ti je neprijatno.
Da dišeš i kad ti misao šapuće: *„Ovo je gubljenje vremena.“*

Jer „da“ nije nagrada za trud.
Nije kraj maratona posle kojeg dobiješ medalju.
„Da“ je dah koji ti se dogodi kad više ne meriš.
Kad prestaneš da tražiš „pravi trenutak“.
Kad prestaneš da juriš dokaz da vrediš.

Možda nećeš ni znati kada se dogodilo.
Možda neće doći kroz rečenicu, nego kroz olakšanje u ramenima.
Kroz suzu koja nije drama, nego signal: *„Evo me.“*
Kroz trenutak kada prvi put ne guraš bol iz sobe.

To „da“ ne moraš izgovoriti naglas.
Možda ga nećeš ni čuti u glavi.

Ali telo će ga znati.
Disanje će ga znati.
Tišina će ga znati.

Zato ne pitaj:
„Kako da ga nađem?“
Pitaj:
„Mogu li da ostanem dovoljno dugo da dođe samo?“

Jer ono ne trpi lov.
Ne traži dokaz.
Samo ti pravi prostor i šapuće iz senke:
„Tu sam. Čekao sam da prestaneš da me juriš.“

Telo zna pre uma

Um je naučen da komanduje.
Postavlja pitanja, pravi strategije, meri spremnost:
„Jesam li dovoljno jak?“
„Jesam li spreman da kažem da?“
„Kako ću znati da je vreme?“

Ali duboko „da“ ne dolazi kroz pitanje niti kroz odgovor.
Dolazi kao nešto što um ne može da isplanira - jer um ne zna kako izgleda popuštanje.
A popuštanje je jezik tela.

Pre nego što ikada izgovoriš „da“, tvoje telo je već reklo svoje.
Možda u ramenima koja su godinama bila tvrda kao stena,
a sada prvi put klize naniže, kao da su umorna od straže.
Možda u stomaku koji više ne drži čvor,
nego se mekano širi, kao da mu je neko vratio pravo da diše.
Možda u grudima koje nisu više tvrda vrata,
nego otvorena kapija koja škripi, ali pušta svetlo unutra.

Duboko „da“ nije reč.
To je trenutak kada prestaneš da stojiš na prstima iznutra.
Kada tvoj nervni sistem, naviknut da se bori i kontroliše, prvi put dopusti sebi da ne drži sve konce.

Možda misliš da si ga odlučio glavom,
ali istina je: telo je odlučilo pre tebe.
Ti si samo čuo odjek.
Jer dok si razmišljao, ono je već tiho reklo:
„Neću više ratovati. Hoću da ostanem.“

I zato, kad sledeći put pokušaš da „pronađeš“ svoj pristanak,
nemoj ga tražiti u mislima.
One će praviti analize, pravila, sumnje.
Pravo „da“ se skriva u dahu.
U trenutku kada udišeš i ne proveravaš da li je dovoljno duboko.
U trenutku kada izdahneš i ne žuriš da ga prekineš.

Jer telo zna pre uma.
A kad telo kaže „da“, um više ne mora da veruje.
Oseti - i to je dovoljno.

Duboko „da“ nije kraj puta - već prolaz

Ljudi vole kraj priče.
Vole „srećan kraj“, onu tačku posle koje sve stane na svoje mesto.
Ali duboko „da“ nije takva tačka.
Nije kraj, nije nagrada, nije „od sad je sve dobro“.

Ono ne zatvara ništa.
Ne rešava tvoje rane.
Ne briše tvoje strahove.
Ne pretvara te u „osobu koja se pomirila sa životom“.
Ne daje ti filter koji sve oboji u pozitivno.

Duboko „da“ je prolaz.
Tiha vrata koja se otvore u trenutku kada kažeš sebi:
„Možda nisam idealan. Možda nisam gotov. Ali hoću da budem ovde.“

To nije odluka puna euforije.
Nije onaj trenutak kada vičeš: „Da životu!“ pred publikom.
To je polu-šapat u praznoj sobi,
dok brišeš suze nad stolom i osećaš kako ti je telo premoreno da glumi.
To je rečenica bez uskličnika:
„Hoću da ostanem.“

I baš u toj običnosti leži snaga.
Jer prvi put ne ideš napred da bi pobegao od bola.
Ne ideš da bi nešto dokazao.
Ideš zato što si prestao da se boriš sa samim postojanjem.

Duboko „da“ ne znači da znaš kako da živiš.
Znači da želiš da budeš živ - i bez obzira što ne znaš.
To je razlika koja menja sve:
od „moram da popravim sebe“
do „mogu da postojim i ovakav i ovde i sada“.

Možda nikada ne budeš znao da to izgovoriš naglas.
Možda nikada ne staneš pred ogledalo i kažeš:
„Pristajem na život.“
Ne moraš.
Jer kada ga jednom osetiš u telu, u dahu, u načinu na koji sediš bez otpora,
znaćeš: vrata su se otvorila.

Ne, iza njih nije raj.
Ali iza njih prestaje rat.
A to je početak koji nisi mogao da nađeš dok si jurio kraj.

I možda, ako ti ostane jedna rečenica iz ovog poglavlja,
neka bude ova:

„Možda još ne znam kako da živim. Ali znam da želim da budem ovde.“

I u tom „želim“ leži ceo svet.
Ne zato što si ga osvojio - nego zato što si mu konačno otvorio vrata.

Poglavlje 12: Isceljujuća istina



Razlika između „tačne“ i „istinite“ istine

Neke istine su tačne.
Ali ne leče.
One stoje na površini,
kao hladan podatak koji možeš da izgovoriš bez da ti se išta pomeri unutra.

„Tačna“ istina je analiza.
Opis. Dijagnoza.
Ona je precizna i logična,
ali nema telesnu težinu.
Možeš je izgovoriti pred deset ljudi i zvučaće ispravno,
ali neće ostaviti trag u grudima.

„Istinita“ istina je drugačija.
Ona ne dolazi iz glave,
nego iz onog dela tela gde si dugo ćutao.
Ne mora biti savršena, ni gramatički, ni logički.
Često zvuči nespretno, čak nedovršeno.
Ali kada izađe - znaš da se nešto promenilo.

Razlika je ogromna, iako se vidi u nijansi rečenice.
Poslušaj:
„Bio sam zanemaren.“
To je informacija.
Tačna, ali hladna.
Smeštena u kategoriju „šta mi se desilo“.
Može stajati na papiru i niko neće zadrhtati.

A sad ovo:
„Bio sam mali... i nije me bilo nigde.“
Osećaš li razliku?
Prva rečenica ti objašnjava situaciju.
Druga te preseče.
Ne zbog reči - nego zbog mesta iz kojeg dolazi.

Jedna je dijagnoza.
Druga je istina.

„Tačna“ istina zadovoljava logiku.
„Istinita“ istina dira srž.
Ne piše se iz glave,
nego iz bola koji više ne može da ostane zatvoren.

Zato nije pitanje koliko je „precizna“.
Pitanje je da li je živa.
Da li pomera dah.
Da li pravi prostor unutra, tamo gde je godinama bio čvor.

Takva istina ne dolazi da zvuči lepo.
Dolazi kao talas koji razbije obalu.
Bez plana.
Bez estetike.
Samo da izađe -
jer unutra više nema mesta za nju.

Kada je izgovoriš, znaćeš:
ne po rečima,
nego po tišini koja sledi,
po olakšanju koje se ne da objasniti,
po telu koje odjednom diše drugačije.

To je razlika između podatka i oslobađanja.
Između tačne i istinite istine.

Telo zna kad je nešto iskreno

Prava istina se ne prepoznaje po zvuku rečenice.
Nego po telu.

Kada je izgovoriš, nešto se pomeri.
Disanje se promeni,

glas zadrhti,
oči se zamagle kao da neko iznutra pomera staklo.

To nisu posledice lepih reči.
To su znaci oslobađanja.
Kao kada vrata zatvora prvi put zaškripe posle decenija tišine.

Ponekad istina dođe tiho,
kao šapat na ivici usana.
I taman kad pomisliš da ništa neće izaći,
izlomi ti glas i raspe ti dah.
Nisi to planirao.
Nisi ni znao da će te te reči naterati na suzu.
Ali telo je znalo pre tebe.

Jer telo ne laže.
Ne zna definiciju,
ne zna analizu,
ali zna kada si prestao da glumiš.

To zna po drhtaju,
po toploti koja iznenada prođe kroz ruke,
po dahu koji se odjednom otvori kao prozor.
I kao da ti neko vrati sobu u kojoj nisi bio godinama.

Prava istina nikada nije samo rečenica.
Ona je događaj.
Pokret u tkivu.
Pomak u kostima koje su predugo stezale sve što nisi smeo da kažeš.

Možda ćeš pokušati da je izgovoriš bezbedno,
da zvuči uredno i razumno,
ali telo neće reagovati.
Zato što ga nisi pustio unutra.
Rečenica koja se rađa iz kontrole - to telo ne zove istinom.
Telo zna razliku.

A onda dođe trenutak kada više ne možeš da izdržiš u tišini.
Ne iz hrabrosti,
nego zato što je postalo skučenije unutra nego spolja.
I kažeš nešto što ne znaš da li zvuči pametno.
I dok reč izlazi,
osetiš kako ti se grudi šire i glas ti ne pripada više u potpunosti.
To je znak.
To nije misao - to je oslobađanje.

Ne moraš čak ni da razumeš šta si rekao.
Možda će te i uplašiti koliko si ogoljen.
Ali tvoje telo zna:
„Konačno. Ovo više ne moramo nositi."

Strah od izgovaranja

Najveći otpor nije prema istini koju nosimo,
nego prema ogoljenosti koju ona donosi.

Istina sama po sebi ne boli koliko pomisao da će neko videti ono što si krio.
Zato je oblačimo.
Prekrivamo je slojevima reči, objašnjenja, teorija.
Zato zvučimo mudro, ali prazno.

Kažemo:
„Zato što sam imala teško detinjstvo..."
A unutra je mnogo prostije:
„Bolelo me je jer nisam bila viđena."

Kažemo:
„Ja sam u fazi promene."
A zapravo je istina gola:
„Ne znam više ko sam. I to me plaši."

Reči postaju paravan.
Male maske koje se smeškaju pred svetom dok iza njih kleči nešto ranjivo.
Misliš da bežiš od istine.
Ali ne.
Bežiš od toga da neko vidi tvoju unutrašnju golotinju.

Jer kad izgovoriš ono što je stvarno,
više nema bekstva.
Nema zaklona iza uloge, imidža, racionalizacije.
Nema načina da sakriješ drhtaj u glasu.
I to je ono čega se plašiš:
da će neko čuti gde ti je meko, gde si lomljiv, gde više nema fasade.

Taj strah je razumljiv.
Nosili smo ga od trenutka kada smo prvi put shvatili da ranjivost može da bude opasna.
Da može da donese odbijanje, sram, kaznu.
I od tada čuvamo svoja unutrašnja mesta kao tvrđave.

Ali zidovi koje si sagradio da bi te štitili
sada te drže u zatvoru.
Ne zato što su zli,
nego zato što ne znaju da si odrastao.
I da više nisi dete koje će neko ostaviti ako bude primećen.

Zato, pre nego što se naljutiš na sebe zbog toga što se plašiš - zastani.
Strah nije slabost.
On je trag puta koji si prešao da bi preživeo.

Ali sada ti taj strah više ne treba.
Jer više nemaš od koga da se sakriješ, osim od samog sebe.

Isceljenje ne dolazi iz zaključka, već iz dodira

Reči ne leče zato što su „tačne“.
Leče kada su žive.

Možeš izgovoriti savršenu definiciju svog problema.
Možeš složiti dijagnozu, analizu, čak i pravu psihološku teoriju.
I ništa se neće pomeriti unutra.

Jer zaključak nije dodir.
Logika nije zagrljaj.
Razumevanje ne znači oslobađanje.

Isceljenje počinje u onom trenutku kada prestaneš da biraš „pravu rečenicu“
i pustiš da izađe ono što se dugo nije smelo čuti.
Čak i ako zvuči nespretno.
Čak i ako je polu rečenica, isprekidana jecajem, bez početka i kraja.

Možda će izaći kao šapat:
„Više ne mogu.“
Možda kao rečenica koja te sama iznenadi:
„Tako sam bio sam.“
I možda nećeš odmah razumeti šta znači.
Ali osetićeš kako ti se grudi otvaraju,
kao da je u njima neko razbio stari, zarđali kavez.

Nije poenta u formi.
Poenta je da ono što je ćutalo - progovori.
Ne zato da bi rešilo problem.
Nego zato da više ne mora da nosi teret tajnosti.

Jer taj teret je ono što ti je paralo kičmu.
Ne sam događaj, ne sama istina, nego tišina koja ju je stezala godinama.

Kad jednom izađe, kada je izgovoriš iz tog mesta unutra,
dogodi se nešto čudno:
možda se ništa spolja ne promeni,

ali ti više nisi isti.
Kao da je deo tebe koji je bio zakopan - konačno prodisao.

To je dodir.
Ne dodir reči, nego dodir života koji je bio zarobljen u njima.

I zato ti ne treba savršena rečenica.
Treba ti iskrenost koja se usuđuje da bude neuredna.
Jer isceljenje ne dolazi iz toga što znaš kako stvari stoje.
Ono dolazi iz trenutka kada nešto unutra prestane da stoji.

Kada je vreme za istinu?

Istina ne dolazi kada je pametno.
Dolazi kada je spremna.

Možeš je čekati godinama.
Možeš je juriti analizama, meditacijama, tehnikama.
I opet - ništa.
Jer istina ne poštuje tvoje rokove.

Ona je kao voda na ivici ključanja.
Ne pita kada ti treba čaj.
Proključa kad joj vreme dođe.

Zato ne forsiraj.
Ne kopaš je kao zlato.
Ne čupaš je iz zemlje pre nego što nikne.
Jer ako je izvučeš prerano, postaće fraza.
A fraza ne leči.

Vreme istine prepoznaćeš po tišini.
Ne po fanfarama. Ne po drami.
Po onom osećaju olakšanja koji dođe iznenada,
po rečenici koja isklizne iz tebe, a ti ne mariš više kako zvuči.

Možda ćeš sedeti naspram nekog i samo reći:
„Ne mogu više da glumim.“
I znaćeš - to je to.
Ne zato što si odlučio.
Nego zato što si prestao da držiš vrata zatvorena.

Prava istina se ne nameće.
Ona ne vrišti: „Došla sam!“
Ona samo izađe.
I kada izađe, ti osetiš jedno:
da više nema potrebe da objašnjavaš.

„Rekao sam - i nisam morao ništa da dodam.“
To je znak.
Znak da je stigla isceljujuća istina.
Ne ona koja se citira,
nego ona koja ti vraća dah.

Poglavlje 13: Nežnošću protiv stida



Šta je stid i zašto se skriva duboko?

Stid nije kvar.
Nije prljava emocija koju treba skinuti sa sebe.
On je trag.
Ožiljak od mesta gde je nešto u nama nekada bilo odbijeno.

Javlja se tamo gde smo pokušali da budemo -
i naučili da to nije dozvoljeno.
Možda pogled koji je rekao: „Ne budi takav.“
Možda rečenica koja te zaledila: „Sram te bilo.“

Tada si pristao da se skloniš iz sebe.
Da sakriješ ono što je bilo suviše rizično pokazati.
Ne zato što si hteo -
nego zato što si morao da preživiš.

Zato stid nije neprijatelj.
On je stražar.
Čuva vrata tvog autentičnog dela,
jer pamti koliko je bolelo kada si ih jednom otvorio.

I zato se skriva duboko.
Ne da bi te kaznio.
Nego da te zaštiti od ponovnog bola.

Ali u njegovom srcu ne leži greška.
Ne leži tvoja „mana“.
Leži glad -
da budeš voljen bez uslova.
I da budeš viđen tamo gde si nekada bio odbačen.

Zašto agresivni pristupi ne pomažu?

Stid ne voli silu.
Ne otvara se na komandu.
Što ga jače guraš, to se dublje zavlači.

Kao životinja koja je previše puta bila ranjena -
naučila je da beži čim oseti da je neko hvata.

„Samo budi hrabar.“
„Prestani da se sramiš.“
Te rečenice zvuče dobro na površini.
Ali nose istu poruku koja ga je stvorila:
„Ovako ne smeš da budeš.“

I stid to čuje.
Čuje da ga pokušavaš izbrisati.
I zato se stegne još jače.
Ne zato što voli da te muči,
nego zato što misli da ga opet napadaš.
On zna samo jedno:
„Ako me vidiš, biću uništen.“

Zato svaka agresija, čak i ona presvučena u „motivaciju“,
produbljuje njegovu ranu.
Jer mu šalje signal:
„Ne pripadaš.“

Ali stid ne traži da pobediš.
Ne traži argument, ni borbu.
On traži da bude viđen.
Tiho.
Bez osude.
Bez žurbe da nestane.

Kada mu priđeš silom,
čuje staru rečenicu:
„Sram te bilo.“
I sakrije se još dublje.

Zato što ga ne možeš slomiti snagom.
Možeš ga samo omekšati nežnošću.

Nežnost kao unutrašnji čin otpora

Najveći poriv u trenutku stida je da nestaneš.
Da se skloniš iz pogleda, iz tela, iz sebe.
Da postaneš senka koja ne zauzima prostor.

Sve u tebi viče:
„Ne gledaj me."
„Ne čuješ me."
„Ne postojim."

I upravo tada počinje najvažniji izbor.
Ne izbor da budeš jak.
Ne izbor da budeš hrabar po tuđoj meri.
Nego izbor da ostaneš.
Sa sobom.

Biti nežan prema sebi u trenutku stida izgleda kao slabost.
Ali to je najveći otpor koji možeš pružiti.
Otpor kulturi unutrašnjeg nasilja koja ti godinama šapuće:
„Ti nisi dovoljno."
„Ti ne smeš biti ovakav."

Jer kad si nežan prema sebi,
ti kažeš:
„Ne napuštam se."
„Ostajem ovde, čak i ako izgorim od srama."

To nije romantično.
To je radikalno.
Jer prelama vekove učenja da se stid kazni,
da se sakrije,
da se pretvori u oblik koji će se svideti drugima.

Nežnost u tom trenutku je kao pojavljivanje pored ranjenog deteta
koje si nekada ostavio jer si mislio da ga niko ne može voleti.
A sada dolaziš i šapućeš mu:
„Ne idem nigde."

I vidiš kako polako spušta ruke koje su ga godinama štitile od pogleda.
Ne zato što si ga ubedio da nema razloga za strah.
Nego zato što prvi put oseća da neće biti sam,
čak ni ako se stid ne povuče odmah.

Nežnost nije sentimentalna.
Ona je politički čin u unutrašnjem svetu.
Jer govori:
„Dosta je bilo samoprezira.
Sada ostajem. Sa sobom.“

Prisustvo koje ne zahteva promenu

Najdublje isceljenje se ne događa kada neko u nama „popravi kvar“.
Događa se kada neko ostane.

Kad stid preplavi telo,
prvi poriv je bekstvo.
Ako možeš - pobegneš iz situacije.
Ako ne možeš - pobegneš iz sebe.
Gasiš glas, spuštaš pogled, nestaješ iz sopstvenog prostora.

A onda se dogodi čudo:
neko ne odlazi.
Ne pokušava da te uveri.
Ne traži da prestaneš da se stidiš.
Samo ostaje.

I ne pita: „Zašto ti je to problem?“
Ne objašnjava ti da „nemaš razloga za sram“.
Jer ti razlozi nisu važni.
Važno je da ne moraš da bežiš sam.

Taj trenutak menja sve.
Jer prvi put shvataš da stid nije signal da će te neko odbaciti.

Da možeš biti viđen i ovakav - crven, zbunjen, lomljiv.
I da se ništa strašno neće desiti.

Možemo naučiti da i sebi damo takav prostor.
Ne moraš sebi reći: „Nisi kriv.“
Ne moraš dokazivati da si dobar.
Možda je dovoljno da šapneš:
„Znam da te boli. I tu sam.“

To je prisustvo bez pritiska.
Ne dolazi da menja sadržaj,
dolazi da menja odnos.
Kaže:
„Neću te ostaviti,
čak i ako ne prestaneš da se stidiš.“

I u toj tišini, bez ijednog argumenta,
stid polako spušta ruke.

Nežnost nije slabost, već snaga koja ne mora da dominira

Nežnost je često pogrešno shvaćena.
Zamenjuju je za popustljivost, slabost, nedostatak moći.
Ali prava nežnost se ne povlači iz nemoći.
Ona stoji jer ne mora da pobedi.

Nežnost ne viče.
Ne ubeđuje.
Ne pokušava da dokaže da je u pravu.
Ne mora da razbije stid silom.
Samo ostaje - dok se led sam ne počne topiti.

Zamisli zaleđenu površinu.
Možeš uzeti čekić i razbiti led.
Biće brzo, ali grubo.

Komadi će leteti na sve strane.
Povredićeš se, iseći ruke.

A možeš doneti toplu vodu.
Sipati je polako.
Nežnost je ta voda.
Ona ne razbija - ona omekšava.
Ne preti - stvara uslove da led sam ode.

Tako i stid.
Ne odlazi kad mu dokažeš da „nema razloga“.
Ne odlazi kad ga pobediš argumentom.
Odlazi kad mu pokažeš da je bezbedno da se otopi.
Kad ostaneš - i ne pokušavaš da ga promeniš.

Nežnost je snaga koja se ne boji da bude tiha.
Snaga koja ne dolazi da dominira,
nego da isceli prostor u kojem si nekada bio odbačen.

I tada se dogodi preokret:
Tamo gde si nekada bežao od sebe,
sada ostaješ.
Nežno.
I to je već isceljenje.

Poglavlje 14: Videti iznutra



Ograničenja spoljašnje percepcije

Pogledi drugih mogu da oblikuju naše ponašanje.
Ali ne dodiruju našu istinu.

Ono što zovemo „videti nekoga“ često nije viđenje.
To je tumačenje.
Procena.
Sud.

Jedan isti postupak
nekome će izgledati kao hrabrost.
Nekome kao greška.
Šta to znači?
Da tuđa mera nije kompas.
Ona je samo ogledalo -
odraz očekivanja, strahova, normi.

Možeš čitav život da trčiš za tim pogledima.
Da skupljaš priznanja kao znakove postojanja.
Da menjaš sebe da bi bio „vidljiv“.
I svaki put kada pogledi nestanu,
ostane praznina.

Jer viđenje koje dolazi spolja uvek traži oblik.
A istina se ne uklapa u oblik.

Kad pokušavaš da budeš viđen spolja,
prilagođavaš se.
Kad se vidiš iznutra,
oslobađaš se.

Gde zaista počinje viđenje?

Viđenje ne počinje u glavi.
Ne rađa se iz analize,
ni iz dijagnoze,
ni iz reči koje si navikao da ponavljaš sebi.

Počinje tamo gde sve to stane.
Gde tišina zauzme prostor
koji je bio zatrpan objašnjenjima.

To nije trenutak kada izgovoriš: „Razumeo sam sebe."
To je trenutak kada nemaš više šta da kažeš.
Kada te reči napuste
i ostane samo osećaj
koji se nije dao zaboraviti.

Možda izgleda obično.
Sediš na stolici.
I prvi put ne pokušavaš da pobegneš iz sopstvene kože.
Ne uzimaš telefon.
Ne tražiš spas u zadacima.
Ne popravljaš svoj izraz lica da bi bio „prihvatljiv".
Samo ostaješ.
U telu koje si godinama zaobilazio.

Možda ti dah postane težak.
Možda krene suza,
i ne znaš odakle dolazi.
Možda samo osetiš kako se nešto menja
bez ijedne misli.

Tada shvatiš:
Ne vidiš sebe kada objasniš svoj život.
Vidiš sebe kada prestaneš da bežiš.

To viđenje ne traži oblik.
Ne traži ime.
Dovoljno je da si tamo.
Bez potrebe da znaš ko si.
Bez straha da ćeš nestati ako ne glumiš ništa.

Jer istinsko viđenje ne dolazi da te popravi.
Dolazi da te vrati.

Kontakt kao ogledalo

Neka tišina nije prazna.
Ona svedoči.

Neki kontakti nisu puni reči,
ali nose sve što ti je trebalo da čuješ.

Kontakt ne mora da izgleda kao ritual.
Ne mora da liči na meditaciju,
ni na „pravilnu praksu".

Možda je to trenutak kada zastaneš,
pogledaš u svoj dlan
i po prvi put ne želiš ništa da menjaš.
Ne pokušavaš da se popraviš.
Ne izbegavaš osećaj koji dolazi.
Samo ostaješ.

Ili trenutak kada sediš naspram nekoga
ko ne pokušava da te objasni.

Ko ne pita, ne nudi rešenje,
nego ti daje prostor da dišeš.
Gleda te - i ne traži da se pomeriš iz onoga što jesi.

Takva tišina nije pasivna.
Ona je ogledalo.
Ne pokazuje ti oblik kakav svet očekuje.
Pokazuje ti ono što je uvek bilo tu,
ispod slojeva uloga i straha.

Kontakt ne mora biti ni pogled ni dodir.
Može biti trenutak unutrašnjeg „ostajem“.
Bez uslova.
Bez opravdanja.

Kada postoji kontakt,
viđenje se ne dešava kroz misao.
Dešava se kroz prisustvo koje ne sudi.
Kroz prostor u kojem si bezbedan
da budeš ono što već jesi.

Viđenje koje menja

Pravo viđenje ne traži dokaz.
Ne ostavlja potrebu da se opravdaš.
Ne šapuće ti: „Moraš da se popraviš.“

Ono donosi rečenicu bez reči:
„I ovako sam celina.“

Kada sebe zaista vidiš,
prestaješ da glumiš za druge.
Više ti ne treba maska snage,

niti savršena forma,
niti smisao koji zvuči dobro na papiru.

Ne zato što si odustao.
Nego zato što si stigao.
U mesto gde ti ništa više ne treba da bi bio dovoljno.

To ne znači da nestaje bol.
Ne znači da nestaju senke.
Znači da ih više ne koristiš kao dokaz protiv sebe.

Telo to zna pre reči.
Kao kada skineš ranac koji si predugo nosio.
Leđa se istegnu,
pluća se otvore,
a ti tek tada shvatiš koliko si bio umoran od skrivanja.

Istinsko viđenje ne pravi boljeg čoveka.
Ne pravi pobednika.
Ne stavlja krunu.
Pravi prisutnog čoveka.

I u tom prisustvu prestaješ da juriš.
Ne zato što nemaš ciljeve,
nego zato što više ne bežiš od sebe.

Telo zna

Pre nego što sebi kažeš ko si - telo to već zna.
Pre nego što pomisliš „vredan sam“ -
telo je možda već pustilo.
Otpustilo mišiće koje si nosio kao bedem.

Telo ne piše rečenice.
Njegov jezik su drhtaji,
toplina koja ti se prospe niz kičmu,
dah koji se iznenada produbi.

Možda je to suza
koja sklizne bez upozorenja
dok sediš i misliš da si „samo umoran".
Nisi umoran.
Pojavio si se.
I telo to zna.

Nekad ga čuješ kad prestaneš da ga nadglasavaš mislima.
Kad ne tražiš definiciju sebe,
nego se spustiš unutra
i osetiš kako ti grudni koš širi prostor koji je bio zatvoren godinama.

Istinsko viđenje ne počinje u glavi.
Počinje tamo gde prestaneš da bežiš iz tela.
Gde prestaneš da stojiš na vratima
i konačno uđeš unutra.

Možda je to kad zatvoriš vrata od kupatila
sedeći na hladnim pločicama,
dok ti voda kaplje niz leđa
i tad shvatiš da ne moraš nikome da se javiš.

Možda kad ugasiš svetlo u sobi
i prvi put ne posegneš za telefonom,
nego ostaneš da gledaš u mrak
dok ti srce lupa sporije nego juče.

Možda je to trenutak kada ti neko položi ruku na rame
i ti ne kažeš „Dobro sam“.
Samo ga pustiš da ostane.

Takvi trenuci izgledaju mali.
Ali u njima se telo vraća.
Kaže ti: „Bezbedno je.“
I ti ostaneš.

Tada ti više nije važno da znaš ko si.
Jer si tu.
Cela soba tvog postojanja se osvetli,
a ti sediš u njoj bez potrebe da išta menjaš.

„Nisam više morao da znam ko sam.
Samo sam bio tamo.“

Poglavlje 15: Zrelost koja ne više

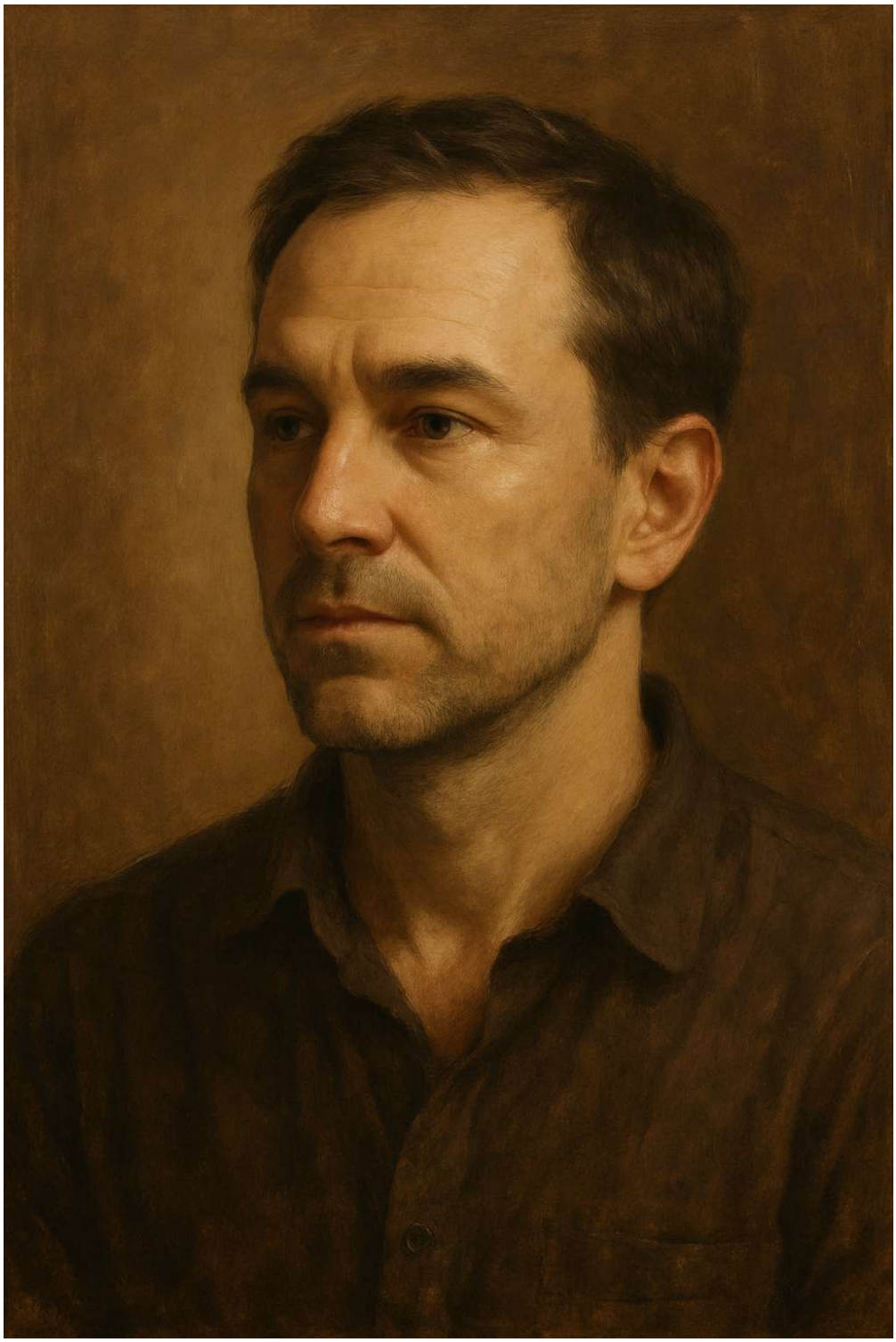

Razlika između izgleda i suštine

Postoji zrelost koja se pokazuje.
I postoji zrelost koja se ne vidi.

Prva voli da stoji na sceni.
Uspravljena leđa, odmeren glas, rečenice koje zvuče kao odgovori.
„Vidi kako sam staložen."
„Vidi kako sam iznad svega."

Ali iza toga često stoji glad.
Glad za potvrdom da jesi.
Potreba da neko klimne glavom i kaže:
„Sada si dovoljno."
Ta zrelost se hrani pogledima.
I ako ih nema, počinje da vene.

Druga je tiha.
Ne traži znak, niti aplauz.
Ne treba joj da bude primećena
jer zna da njen smisao nije u predstavi.
Ona ne dokazuje - ona postoji.

Spolja može izgledati isto.
Možeš ćutati iz ponosa,
ili ćutati iz mira.
Možeš se nasmejati da ne bi izazvao raspravu,
ili zato što ti rasprava više nije merilo postojanja.

Razlika nije u onome što se vidi.
Razlika je u onome što nosiš dok to radiš.
U prostoru unutra.

Možda je to kada ti neko baci uvredu,
a ti ne osećaš potrebu da se braniš.

Ne zato što si naučio dobar trik,
nego zato što znaš da to nisi ti.

Možda kada gledaš osobu koja te je nekad povređivala
i u sebi nemaš monolog osvete.
Samo tišinu,
kao kada se posle oluje vrati miris zemlje.

Prava zrelost ne dolazi sa maskom ozbiljnosti.
Dolazi sa olakšanjem.
Kao da si skinuo oklop
koji ti je nekada bio jedini način da preživiš.

Ona ne viče: „Vidi me."
Ona šapuće:
„Ne moram nigde."

Snaga koja se ne dokazuje

Prava snaga ne viče.
Ne pokazuje mišiće,
ne traži da joj se klanjaš.

Snaga koja se mora dokazivati
uvek nosi tragove straha.
Straha da, ako se ne pokaže,
neće postojati.

Zato ljudi viču:
„Ja sam jak!"
„Ja sam iznad svega!"
Zato podižu ton,
zato se bore da imaju poslednju reč.

Snaga koja mora da se vidi
uvek je umorna.

Prava snaga je tiha.
Ne zato što nema glas,
nego zato što ga ne mora koristiti da bi bila stvarna.
Ona stoji i kada niko ne gleda.

Tiha snaga ne lomi vrata,
ali zna da može da ih otvori ako zatreba.
Ne pokazuje moć,
jer joj moć nije oružje,
nego odgovornost.

Možda je to trenutak kada se neko našali s tobom,
a ti ne uzvraćaš.
Ne zato što si slab,
nego zato što si slobodan.
Slobodan od potrebe da dokažeš da vrediš.

Možda kada stojiš pred onim ko je otišao
i u sebi nemaš sukob.
Nemaš potrebu da kažeš: „Pogrešio si."
Zato što ti više ne meriš sebe njegovim pogledom.

Snaga koja se ne dokazuje
izgleda kao mir koji zbunjuje one
koji veruju da je glasniji uvek jači.

Prava snaga ne dolazi iz pobede.
Dolazi iz mira koji zna da ništa ne mora da osvoji
da bi postojalo.

Tišina kao znak zrelosti

Tišina nije praznina.
Ona je prostor u kojem više ništa ne moraš da dokažeš.

Postoji tišina koja pritiska,
koja peče od reči koje nisi smeo da kažeš.
I postoji tišina koja oslobađa,
jer više nema potrebe da govoriš.

Zrelost donosi tu drugu tišinu.
Ne zato što nemaš šta da kažeš,
nego zato što znaš da ne moraš.

Možda je to kada sediš u društvu
i neko pokušava da te uvuče u raspravu,
a ti se samo nasmešiš.
Ne iz nadmenosti.
Iz mira.

Možda kad slušaš tuđe mišljenje
koje je potpuno suprotno tvom
i ne osećaš potrebu da ga pobediš.
Ne zato što si odustao,
nego zato što znaš da tvoja vrednost ne zavisi od tuđe greške.

Tišina ne traži aplauz.
Ne pravi buku oko toga kako „ćuti“.
Tišina zrelosti nije poza.
Ona je prostor u kojem i ti i drugi dišete lakše.

Naučiš da ne moraš da imaš poslednju reč.
I to ti ne zvuči kao poraz,
nego kao sloboda.

Kada prestaje potreba da budeš u pravu

Jedna od najvećih zabluda je da sloboda dolazi kada svi priznaju da si bio u pravu.
Istina je obrnuta.
Sloboda dolazi kada ti to više ne treba.

Nekada si se borio za svaku reč.
Dokazivao, ubeđivao,
kao da ti život zavisi od tuđeg „U pravu si".
Jer si verovao da vrednost meriš pobedama u razgovorima.

A onda dođe trenutak kada shvatiš:
ništa se ne menja kada pobediš.
Niko te ne voli više.
Niko ti ne vraća propuštene godine.
Praznina ostaje ista.

I tada se nešto prelomi.
Potreba počinje da se topi.
Prvo ti je čudno što ne osećaš glad za poslednjom rečju.
Onda ti postane lako da je pustiš.
Kao kamen koji ti više ne treba u džepu.

Možda je to kada ti neko uputi oštru rečenicu
i ti samo udahneš.
Ne zato što „biraš borbe",
nego zato što znaš da ti nisi rat.

Možda kada slušaš osobu koja te nekad nervirala
i iznenadiš se kako nemaš potrebu da je ispraviš.
Ne zato što si bolji.
Nego zato što više ne meriš sebe njenom greškom.

Kad prestane potreba da budeš u pravu,
pojavljuje se prostor.
Prostor za tišinu.
Za mir koji ti nikada nije mogao dati nijedan dokaz.

Postoji mir koji se dokazuje, ali i onaj koji ne traži da bude primećen.

Prvi voli da kaže: „Ja sam iznad toga."
Ali iza reči tiho bruji strah
da nije dovoljno jak.

Drugi mir ne objašnjava. Ne dokazuje.
On samo stoji.
Ne zato što je nepomičan,
nego zato što mu ne treba scena.

Možda ga primetiš
kad ne moraš da odgovoriš odmah.
Kad ti neko postavi pitanje
a ti kažeš „Ne znam"
i ostaneš miran.

Možda kad ti neko baci uvredu,
a ti samo pogledaš kroz nju
kao kroz maglu koja te više ne dodiruje.

Taj mir ne pravi buku. Ne objavljuje svoj dolazak.
Samo se pojavi.
I shvatiš da ti više ne treba ništa.

Ne da budeš u pravu.
Ne da pobediš.
Ne da te vide.

Samo stojiš.
I dišeš.
I znaš:
stigao si tamo gde više ništa ne moraš da dokazuješ.

Poglavlje 16: Biti tu za sebe

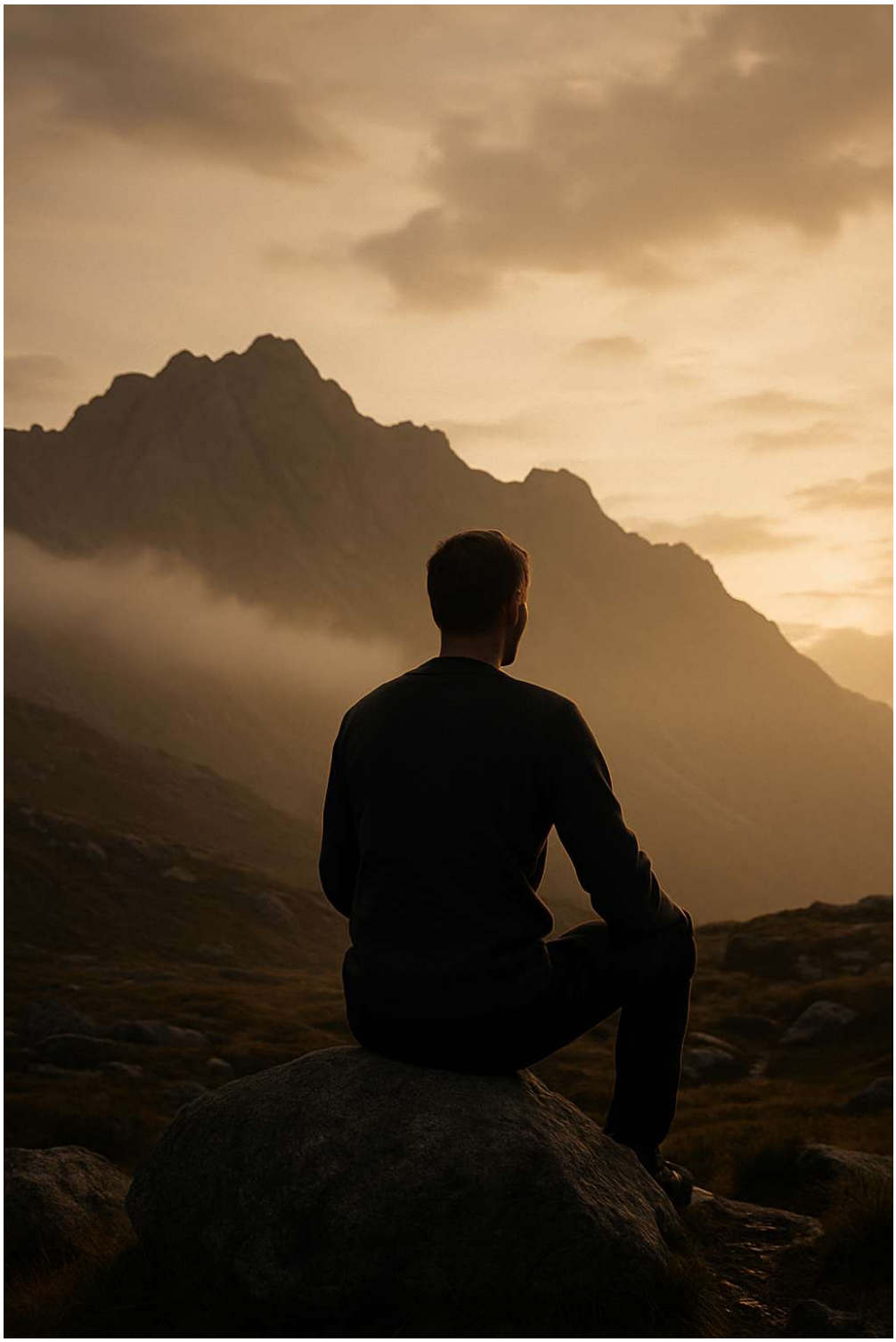

Mehanizam bega

Kada zaboli, prvo što želiš je da nestaneš.
Da se skloniš.
Da uradiš bilo šta što će utišati glas unutra.

I zato trčimo.
U posao koji nas melje do kasno u noć.
U pomoć drugima - jer je lakše popravljati tuđe živote nego svoj.
U beskonačno skrolovanje, dok prstom prelaziš preko ekrana
kao da će naredna slika doneti mir.

Bekstvo ume da nosi lepo lice.
Kažeš: „Radim na sebi.“
A zapravo skupljaš kurseve i knjige
samo da ne bi seo i čuo sopstvenu prazninu.

Ponekad bežimo u frižider.
U vino koje te zagreje taman toliko da zaboraviš.
U teretanu, ne iz ljubavi prema telu,
nego da ne bi čuo tišinu između otkucaja srca.

Analiza je bekstvo.
Cinizam je bekstvo.
Čak i stalna „briga za druge“
ponekad je samo način da ne vidiš koliko si sam.

Problem nije što bežimo.
Problem je što verujemo
da nemamo izbora sem toga.

Ali svaki put kada pobegneš,
ostaviš iza sebe onaj deo
koji je najviše želeo da ne bude napušten.

I on ostaje tamo, na istom mestu,
sedi i čeka te,
dok ti trčiš još jedan krug oko sopstvenog bola.

To je paradoks:
pokušavaš da se spasiš
dok ponovo napuštaš sebe.

Iluzija spasa spolja

Čekali smo da neko dođe.
Roditelj koji će konačno videti.
Partner koji će držati ruke na našim ranama dok prestanu da bole.
Prijatelj koji neće otići kada postane teško.

I ponekad se pojave.
Ljudi koji žele da pomognu.
Koji nas vole onoliko koliko znaju da vole.
Ali ni oni ne mogu da ostanu tamo
gde samo mi znamo kako izgleda.

Jer ima mesta u koja ne može kročiti niko.
Mesta gde si sam sa sobom,
a tišina je gusta kao voda.
Mesta gde te ni reči ne prate.

Terapeuti, učitelji, knjige -
oni mogu da budu svetionik.
Ali ne mogu da pređu more umesto tebe.
Mogu da pokažu pravac,
ali ne mogu da žive tvoj dah
kad te zaboli iznutra.

Niko ne može trajno biti uz nas
u onome što samo mi možemo osećati.
I to nije kazna.
To je priroda postojanja.

Možda ne moramo biti spaseni.
Možda je dovoljno da budemo viđeni.
Ali ne spolja.
Iznutra.
Od strane onog dela nas
koji ne odlazi kada svi drugi moraju.

Pristajanje da ostanemo

Najteže je ne otići.
Ne pobeći u posao, u reči, u planove.
Ne ugušiti bol pričom „Biće bolje".

Pristati da ostaneš znači sesti pored sebe
u trenutku kada bi najradije nestao.
Kao pored ljubimca koji cvili,
a ne zna da objasni zašto.

Ne tražiš rešenje.
Ne držiš govor o snazi.
Samo si tu.

Ponekad to izgleda banalno:
Sedeti na podu kupatila,
ruke na kolenima,
i disati dok ti grudi gore od težine.

Ponekad je to trenutak kada ti suza padne na sto
dok čekaš da prođe.
Ali umesto da je obrišeš i vratiš se u igru,
ostaneš.
Samo ostaneš.

Ne moraš da budeš bolji u tom trenutku.
Ne moraš da znaš kako dalje.
Jedino što ne smeš je da odeš od sebe.

„Ne moraš ništa da menjaš",
šapućeš unutra.
„Samo - ne idi."

To nije herojstvo koje drugi vide.
To je najdublja hrabrost koju iko može da ima:
ne napustiti sopstvenu dušu kad joj je najteže.

Unutrašnji svedok

U svakom od nas postoji neko ko ne kritikuje.
Ko ne objašnjava.
Ko ne meri koliko si dobar u „ostajanju".

Taj deo ne traži plan.
Ne pita: „Zašto opet plačeš?"
Ne pita: „Dokle više?"
On samo sedi.

Sedi pored tebe
dok ti ruke drhte,
dok ti dah zastaje u grlu,
dok bi najradije pobegao iz sopstvene kože.

Ne dodaje rečenice.
Ne daje savete.
Samo ostaje.
I time menja sve.

Jer šta isceljuje?
Ne reči.
Ne analiza.
Nego neodlazak.

To nije pasivnost.
To je najaktivnija nežnost koju imaš.
Hrabrost da budeš prostor u kojem ništa ne mora da se menja
da bi bilo voljeno.

Kad pronađeš tog unutrašnjeg svedoka,
više nisi sam.
Jer ima deo u tebi
koji nikada ne odlazi.

Ponekad ti neće biti lako da ga čuješ.
Jer buka unutrašnjih glasova je glasna.
Glas kritike, glas panike, glas starog straha.

Ali taj svedok je uvek tu.
Ne viče.
Ne gura te da budeš jak.
Ne traži da budeš bolji.

Samo ti pruža ruku u tišini.
Bez uslova.
Bez pitanja.

I dok je držiš, shvatiš:
možda prvi put u životu nisi sam.

Jer si ti taj koji ostaje.
Uz sebe.

I to je mesto gde počinje sloboda.
Ne u bekstvu.
Ne u savršenstvu.
Nego u miru jednog prisustva
koje neće otići.

Tiha hrabrost

O ovome se ne pišu herojske pesme.
Nema aplauza.
Nema publike.

Tiha hrabrost se ne vidi spolja.
Ne slika se za mreže.
Ne nosi zastavu.

Ona se događa dok sediš sam,
u sobi koja miriše na umor i suze
i odlučiš da ne pobegneš.
Da ostaneš uz sebe
i kad ti telo vrišti: „Idi!“

To nije priča o pobedi.
To je priča o ne odustajanju.

Ne moraš imati rešenje.
Ne moraš znati koliko će trajati.
Ako ostaneš i kada ne znaš šta osećaš,
i kada nemaš odgovor ni na jedno pitanje,
već si učinio nešto što menja sve.

Tiha hrabrost ne viče: „Preživeću!“
Ona šapuće:
„Ostajem.“

I to je dovoljno.
Za danas.
Za sutra.
Za život koji ne traži savršenstvo,
nego prisustvo.

„Ne moraš da znaš kako dalje.
Samo ostani.
To je dovoljno.“

Poglavlje 17: Ne traži izlaz - traži ulaz



Mislili smo da sloboda izgleda kao vatromet.
Dan kada sve plane u šarene boje,
kada nestanu granice
i bol
i strah.

Sanjarili smo da sloboda znači let bez kraja,
uz muziku i aplauz.
Da će neko da kaže:
„Sada si slobodan“
i nebo će se otvoriti.

Ali prava sloboda nije predstava.
Ne dolazi uz objave.
Ne nosi kostim snage.
Dolazi gola.
Tiha.
Ne da te spasi,
nego da ti kaže:
„Sada nemaš gde da pobegneš - ostani.“

Sloboda počinje tamo gde prestaneš da juriš.
Tamo gde ti ramena prvi put popuste,
dah se spusti u stomak
i shvatiš da ti ne treba publika.
Da ti ne treba aplauz.
Da ništa ne moraš da dokažeš.

Ali ne varaj se:
sloboda nije udobnost.
Ona je praznina.
Hladna, ogromna.

Bez uputstva.
Bez glasa koji kaže: „Bravo."

Mnogi se uplaše tog prostora i vrate se u okove,
jer su barem znali šta ih steže.
Sloboda traži hrabrost da stojiš na pragu nepoznatog
i kažeš:
„Da. Ostajem."

I tu počinje oluja.
Jer kada ništa ne moraš,
kada nema scenarija,
ostaje ti samo jedno:
da stvoriš svoj život.

Skidaš jedan po jedan kostim:
„Jak."
„Nepogrešiv."
„Dobar."
„Prilagođen."
Sve ih bacaš na pod
dok ne ostaneš nag pred sopstvenim pogledom.
Bez uloge.
Bez scenarija.

To boli.
Ali iz te gole kože raste nešto
što nikada ne stane u tuđu predstavu:
tvoja istina.
Tvoj korak.
Tvoj život.

Sloboda ne znači da si stigao.
Sloboda znači da put više ne postoji -

osim onog koji ti praviš.
Iz tišine.
Iz praznine koja više nije pretnja,
nego pozornica.

Autentičnost nije cilj – to je način na koji stojiš u svojoj slobodi.

Zato ovo nije kraj.
Ovo je početak.
Ne evolucije koja šapuće.
Nego revolucije koja gori iznutra.

Jer revolucija ne počinje na ulici.
Počinje kada kažeš sebi:
„Ne dugujem svetu lažnu verziju sebe.
Dugujem sebi život koji nije bekstvo."

I zato, dok zatvaraš ovu knjigu,
ne nosi savet.
Ne nosi pravilo.
Nosi pitanje:

Ako sada ostaneš,
ako sada ne pobegneš -
šta ćeš stvoriti iz te slobode?

Na kraju (koji to nije)

Ako si došao dovde,
možda si shvatio nešto važno:
ne postoji savršeno vreme.
Ne postoji trenutak kada ćeš biti spreman
da živiš svoj život.

Sve što imaš je sada.
Sa svim ranama.
Sa svim pitanjima na koja nema odgovora.
Sa strahom koji ti još šapuće: „Nisi dovoljno.“

I dobro je da ga čuješ.
Jer sada znaš:
ne moraš da ga utišaš da bi krenuo.
Ne moraš da postaneš „nepobediv“.
Treba samo da ostaneš.
Dok kucaš, dok dišeš, dok goriš iznutra.

Sloboda nije medalja.
Sloboda je odsustvo lanaca
i hrabrost da zakoračiš tamo gde nikad nisi bio.
I nećeš naći mapu.
Jer je praviš dok ideš.

Zato nemoj zatvoriti ovu knjigu kao kraj.
Zatvori je kao vrata iza sebe
i otvori ona ispred kojih si oduvek stajao,
a nisi smeo da zakucaš.

Jer sledeći korak nije tiši.
On je glasniji od svega što si živeo do sada.
On ne nosi ime „sigurno“.
Nosi ime **evolucija**.

I iz nje će se roditi ono što čeka da probudiš:
tvoja lična revolucija.

Ako osećaš da nešto gori unutra - ponesi to.
Jer ono što dolazi neće tražiti da budeš spreman.
Tražiće samo da budeš stvaran.

"Na ivici nema odgovora.
Ima samo tišina koja ti kaže da si još tu."